

ပြည်ထောင်စုသမ္မတမြန်မာနိုင်ငံတော်အစိုးရ  
စိုက်ပျိုးရေး၊ မွေးမြူရေးနှင့် ဆည်မြောင်းဝန်ကြီးဌာန  
(ကျေးလက်ဒေသဖွံ့ဖြိုးတိုးတက်ရေးဦးစီးဌာန)

စေတုတ္ထရာမြို့နယ်



လူထုဗဟိုပြုစီမံကိန်း

National Community Driven Development Project

(NCDDP)



ကျေးရွာဖွံ့ဖြိုးရေးအစီအစဉ်

Village Development Plan(VDP)

အလယ်ပုံကျေးရွာအုပ်စု၊အလယ်ပုံကျေးရွာ

၂၀၁၈ ခုနှစ်

စေတုတ္ထရာမြို့နယ်

မာတိကာ

စဉ်	အကြောင်းအရာ	စာမျက်နှာ
၁။	မြို့နယ်မြေပုံ .....	၁
၂။	ကျေးရွာအုပ်စုမြေပုံ .....	၂
၃။	ကျေးရွာမြေပုံ .....	၃
၄။	အုပ်စုတွင်ပါဝင်သောကျေးရွာများ .....	၄
၅။	ကျေးရွာအခြေခံအချက်အလက်များ (ကျေးရွာသမိုင်းကြောင်း) .....	၅
၆။	လူထုပူပေါင်းပါဝင်သော လူမှုဆန်းစစ်ခြင်းနှင့် .....	၆ - ၈
	အကဲဖြတ်ခြင်းလုပ်ငန်းစဉ် (PSA/PRA ) အကျဉ်းချုပ်ဖော်ပြချက်	
၇။	ကျေးရွာလူမှုရေးပြု၊ သယံဇာတရင်းမြစ်ပြမြေပုံ .....	၉ - ၁၂
၈။	လူမှုစီးပွားအဆင့် သတ်မှတ်ခြင်း .....	၁၃ - ၁၄
၉။	ရာသီခွင်ပြ ပြက္ခဒိန် .....	၁၅ - ၁၇
၁၀။	အဖွဲ့အစည်းချိတ်ဆက်ပုံ .....	၁၈ - ၁၉
၁၁။	ပင့်ကူအိမ်သုံးသပ်ခြင်း .....	၂၀ - ၂၃
၁၂။	ပြဿနာသစ်ပင် .....	၂၄ - ၂၇
၁၃။	ကျေးရွာဖွံ့ဖြိုးရေးအစီအစဉ်အတွက် အခက်အခဲ၊ .....	၂၈ - ၃၀
	မျှော်မှန်းချက်ဖော်ထုတ်ခြင်း	
၁၄။	ကျေးရွာ စီ/ထောက်ကော်မတီဝင်များ .....	၃၁ - ၃၂
၁၅။	ကျေးရွာဖွံ့ဖြိုးရေးအစီအစဉ်ဆောင်ရွက်မှုမှတ်တမ်းခါတ်ပုံများ .....	၃၃
၁၆။	ကျေးရွာအခြေခံအချက်အလက်များ (ပုံစံ-၁) .....	၃၄ - ၄၃
၁၇။	စီမံကိန်းစက်ဝန်းအချိန်ဇယား (ပုံစံ-၂) .....	၄၄ - ၅၀
၁၈။	ကျေးရွာဖွံ့ဖြိုးရေးအစီအစဉ် (ပုံစံ-၃) .....	၅၁ - ၅၈
၁၉။	အစည်းအဝေးမှတ်တမ်းများ .....	၅၉ - ၆၂
၂၀။	ကဏ္ဍအလိုက် ဦးစားပေးဖွံ့ဖြိုးရေးလုပ်ငန်းစဉ်များ .....	၆၃

# စေတုတ္တရာမြို့နယ်ပြမြေပုံ



စေတုတ္တရာမြို့နယ်  
မကွေးတိုင်း  
၁ လက်မ = ၂ မိုင်စကေး

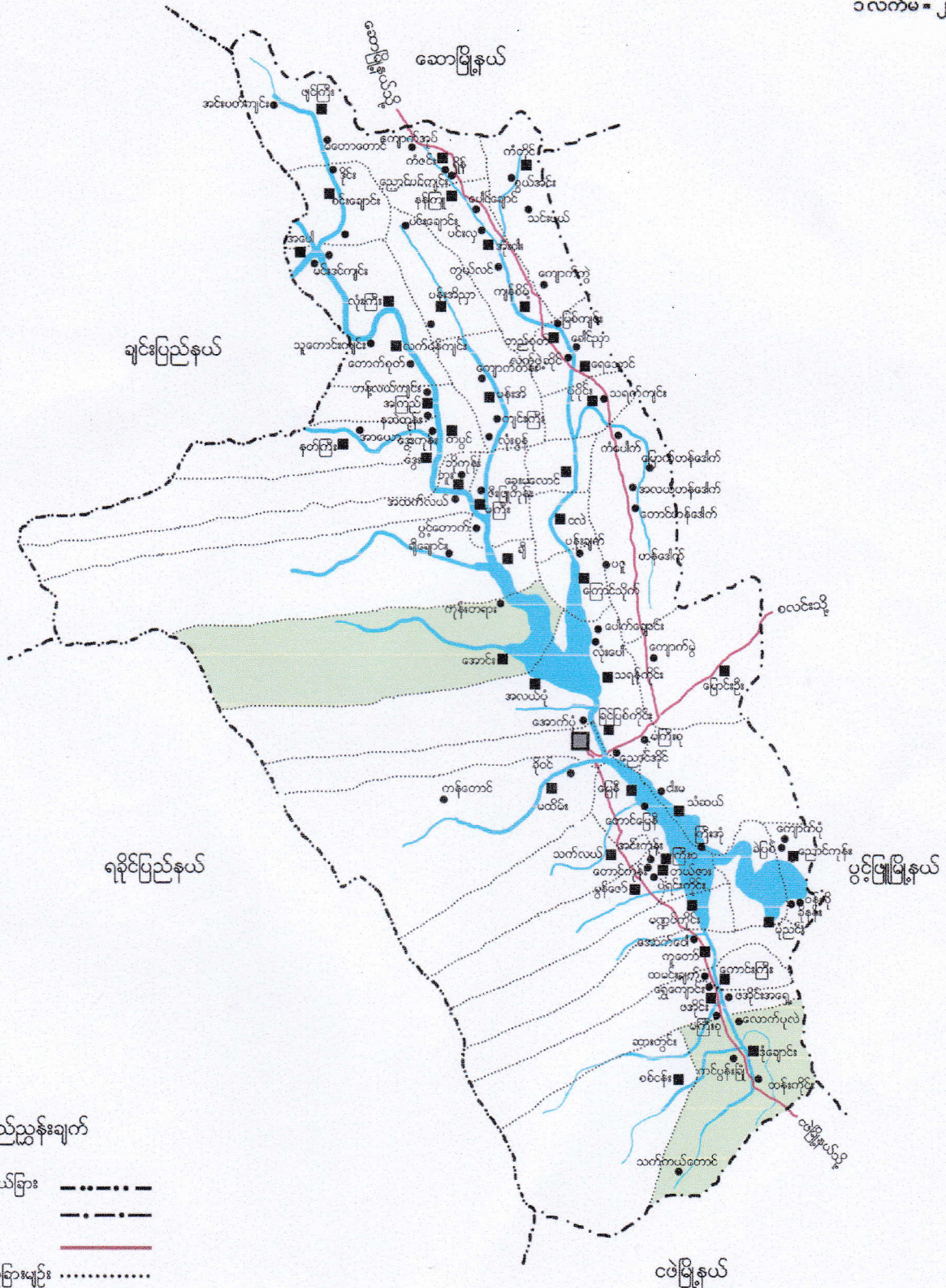

## ရည်ညွှန်းချက်

- တိုင်း/ပြည်နယ်ခြား: - - - - -
- မြို့နယ်ခြား: - · - · - ·
- ကားလမ်း: ———
- ကျေးရွာအုပ်စုခြားချဉ်း: ·····
- မြို့: ■
- ကျေးရွာအုပ်စု: ■
- ကျေးရွာ: ●
- မြစ်ချောင်း: ~~~~

# အလယ်ပုံကျေးရွာအုပ်စု အခြေပြမြေပုံ



- ကျေးရွာအုပ်စု                      ■
- ကျေးရွာ                              ●
- ကျေးရွာအုပ်စုခြားမျဉ်း      .....
- ချောင်း                              

မကွေးတိုင်းဒေသကြီး၊ မင်းဘူးခရိုင်၊ စေတုတ္ထရာမြို့နယ်၊ အလယ်ပုံကျေးရွာအုပ်စု  
 အလယ်ပုံကျေးရွာ အကွက်ချမြေပုံ

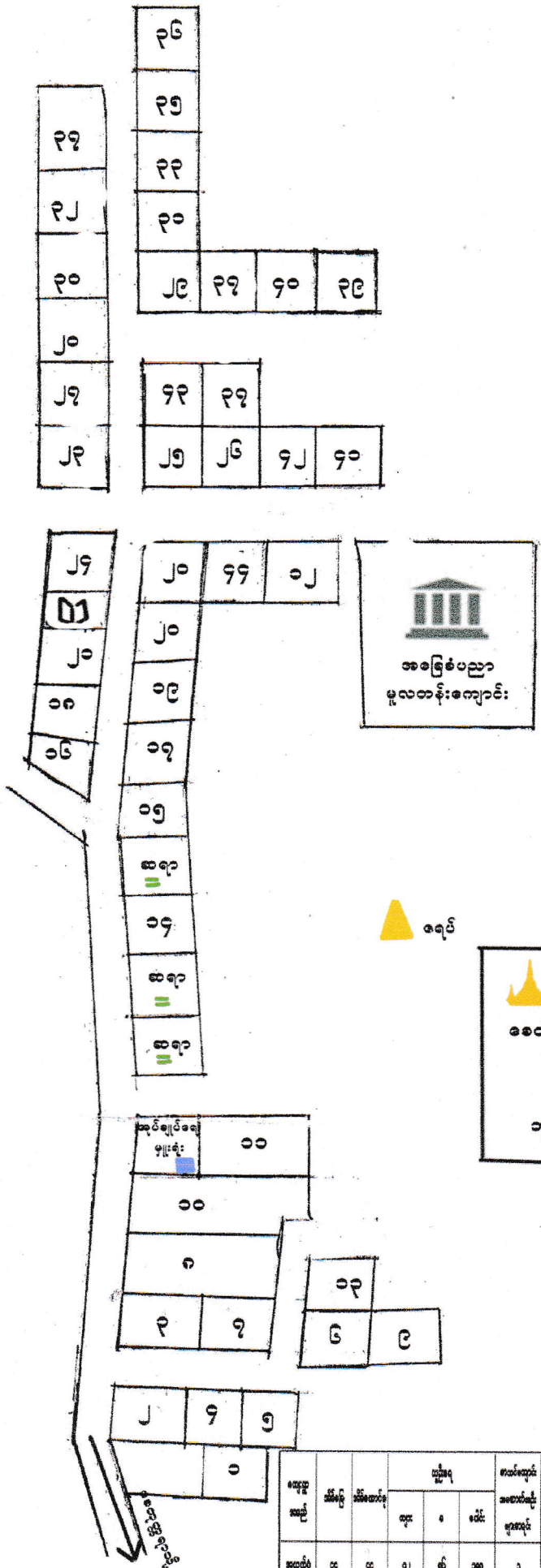
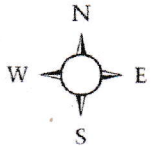

- ရည်ညွှန်းချက်
- အိမ်ယာကွက်၊ မြေကွက်
  - စေတီ
  - ဘုန်းတော်ကြီးကျောင်း
  - သိမ်/ရေပိတ်
  - စာသင်ကျောင်း
  - အုပ်ချုပ်ရေးမှူးရုံး
  - ပညာရေးဝန်ထမ်းအိမ်ယာ
  - ဓာကြည်တိုက်

အကျဉ်းချုပ်	အိမ်မြေ	အိမ်အမှတ်	ပျက်စီးမှု			အသစ်ထူထောင်	အကျယ်အဝန်း	အကျယ်အဝန်း	အကျယ်အဝန်း	အကျယ်အဝန်း	အကျယ်အဝန်း
			အကျယ်အဝန်း	အကျယ်အဝန်း	အကျယ်အဝန်း						
အကျယ်အဝန်း	၅၅	၅၅	၅၂	၆၆	၁၅	၁	၁	၁	၁	-	

( စာလယ်ပုံ ) ကျေးရွာအုပ်စုတွင် ပါဝင်သောကျေးရွာများစာရင်း

စဉ်	ကျေးရွာအမည်
၁၈	စာလယ်ပုံကျေးရွာ
၂၈	စောက်ပုံကျေးရွာ

လူထုဗဟိုပြုစီမံကိန်းမှ လူထုပူးပေါင်းပါဝင်သောနည်းဖြင့် တတိယနှစ်စီမံကိန်း မိတ်ဆက်အစည်းအဝေး

(၂၀၁၇) ခုနှစ်

ကျေးရွာအုပ်စုအမည် - စာလယ်ပုံ

ကျေးရွာအမည် - စာလယ်ပုံ

ရက်စွဲ ၁၁.၁၀.၂၀၁၇

၁။ ကျေးရွာသမိုင်းကြောင်း

စာလယ်ပုံကျေးရွာသည် မကွေးတိုင်းဒေသကြီး၊ စေတုတ္ထရာဇာဒေသတွင် တွင်ရှိသည်။ စေတုတ္ထရာဇာဒေသ နှင့် ငွေ့ခိုင်ကျေးရွာအစည်းအဝေး နှစ်ခုပါဝင်၍ ရှိသည်။ စာလယ်ပုံရွာ ဖြစ်တည်လာခဲ့ရာ ရှေးယခင်က ညီအစ်ကို ငွေ့ခိုင် ရှိခဲ့ရာ မုန်းချောင်းအထက်ဘက်တွင် ကပ်လှောင်ကန်ရွာရှိသည်။ အစ်ကိုအကြီး ဆုံးတည်သည် ရွာမှာ ပုံဆိပ်ရွာ (ယခုအစားရွာ) ဖြစ်ပြီး ၊ အစ်ကိုအငယ်သည် ရွာမှာ စာလယ်ပုံရွာ နှင့် ညီအငယ်ဆုံးတည်သည် ရွာမှာ စာလယ်ပုံရွာဖြစ်သည်။

စာလယ်ပုံရွာသည် ၁၂၀၀၄၂ ခုနှစ်တွင် မုန်းတန်ကြောင့် ရွာဟောင်းနေရာ အပါအဝင် လုပ်ကိုင်စားသောက်သည် လယ်၊ ယာ၊ ကိုင်း၊ ကျွန်း နှင့် ဥယျာဉ်၊ ခြံခြံများ ရေအောက်သို့ နှစ်မြှင့်ထားခဲ့သည်။ ဝဗိုကြောင့် ရွာဟောင်း၏ အနောက်ဘက်တွင် ရှိနေခြင်းကြောင့် ရေအောက်ထားပြီး ရေပါများသည် မြေပြေညာ ကျင်းကန်များသို့ ပြောင်းရွှေ့နေခဲ့ကြရသည်။ စာလယ်ပုံရွာ၏ အနောက်ဘက်တွင် မြေအေးမတ်အောက်သည် ကောင်ကွက်ကန်ခက် ရွာကလေးပေါ်သို့ ဆုတ်ဆင်းလျက် ရှိပြီး ရွာ၏အရှေ့ဘက်တွင် မုန်းချောင်းရေပြောင်းကန်၏ ကန်ရေပြင်ကြီး ရှိပါသည်။

စာလယ်ပုံရွာ၏ အဓိကအဖွဲ့ဝင်များ ကြောင်းလုပ်ငန်းမှာ ယခင်ရေအောက်မြှင့်ခင်က လယ်ယာကိုင်းကျွန်းများပေါ်များသဖြင့် တောင်သူလုပ်ငန်းကို အဓိကထားလုပ်ကိုင်ခဲ့ကြသော်လည်း ရေအောက်မြှင့်ပြီးနောက်ပိုင်းတွင် လုပ်ကိုင်စားသောက်ရန် လယ်ယာခြံများ မရှိတော့သဖြင့် တောင်သူအဖွဲ့ ငါးဖမ်းလုပ်ငန်းများသည် ထင်ပါသည်။ ကျန်ရက်သွားခဲ့ကြရသည်။ အည်ရေကျချိန် တပေါင်း၊ ကန်ခူးလများတွင် မြေကျွန်းအနည်းငယ်ရှိ ပဲ၊ ပြောင်းစသည်၊ ဝါးခွံများ စိုက်ပျိုးလုပ်ကိုင်ကြရသည်။ အည်ရေရွာဖြစ်သည် စာလယ်ပုံရွာနှင့် ငွေ့ခိုင်ခန့်အကွာတွင်ရှိပြီး ရွာချင်းအစ် ၁၀၊ ကျောက်ဆင်းကမ်းဖြင့် အစ်ကွယ်ထားသည်။ ပွင့်လင်းရာသီတွင်သာ သွားလာရေးအခက်ပြေငြိမ်း မိုးရာသီတွင် အခက်မပြေပါ။ အချုပ်အားဖြင့် စာလယ်ပုံရွာလေးသည် မုန်းဆည်ရေပြင်အနောက်ဘက်ကမ်းနဖူးတွင် တည်ရှိပြီး ယာယာစားချမ်းသာ ရွာလေးတစ်ရွာဖြစ်ပါသည်။ ရွာသူရွာသားများ၏ ရင်းနှီးပျူပြာဖြင့် ဧည့်ထိန်းကျွန်းသည် စိတ်စိတ်စွာလည်း လေးစားစရာပင် ဖြစ်ပါသည်။

မှတ်တမ်းတင်သူ Mon.

အမည် - ဒေါ်စိစိမွန်

လူထုစည်းရုံးရေးဦးစီးဌာန

လူထုပူးပေါင်းပါဝင်သော လူမှုဆန်းစစ်ခြင်းနှင့် အကဲဖြတ်ခြင်းလုပ်ငန်းစဉ် (PSA/PRA) အကျဉ်းချုပ်ဇယား

စဉ်	အကြောင်းအရာ	ရက်စွဲ	ဦးတည်အုပ်စု	တက်ရောက်သူ			အဓိကဆွေးနွေးချက်များ
				ကျား	မ	ပေါင်း	
၁	ကျေးရွာလူမှုရေးပြ၊ သယံဇာတပြမြေပုံ (Social Map, Resources Map)	၂၀၁၁-၁၀-၂၀၁၇	ကျေးရွာလူထု ရပ်မိရပ်မများ	၁၇	၂၄	၄၁	ကျေးရွာ၏ သဘာဝသယံဇာတ စာရင်းစာဖြစ်နှင့် လူနေမှုပုံစံ များ၊ စာမိကစာသက်မွေးဝမ်း ကျောင်းလုပ်ငန်းနှင့် တွဲဖက် ရန် လိုအပ်သည် စာချက်များ ကို ကျေးရွာ လူထုများ သိသာ စွာဖြင့် စာလွယ်တကူ ရယူ သုံးစွဲနိုင်စေရန် သိခြင်းနိုင် ရန်။
၂	လူမှုစီးပွားအဆင့် သတ်မှတ်ခြင်း။ (Wealth Ranking)	၂၀၁၁-၁၀-၂၀၁၇	ကျေးရွာလူထု ရပ်မိရပ်မများ	၁၇	၂၄	၄၁	ကျေးရွာစာတွင်းရှိ စာသက် မွေးဝမ်းကြောင်း လုပ်ငန်းများနှင့် တစ်နှစ်တာဝင်ငွေစာခြေစာနေ များ၊ ချိန်စာခြေစာနေများ နှင့် ချိန်စာဝင်ငွေများ ပိုင်ဆိုင်မှုများကို သုံးသပ် လေ့လာနိုင်စေရန်။
၃	ရာသီခွင်ပြပြကွဲဒီနံ Seasonal Calendar	၂၀၁၁-၁၀-၂၀၁၇	ကျေးရွာလူထု ရပ်မိရပ်မများ	၁၇	၂၄	၄၁	ကျေးရွာနေလူထုများ၏ ကျန်း မာရေး ထွက်ကြုံ ရသော ရာသီဥတုစာခြေစာနေများ၊ ကျန်းမာရေးစာခြေစာနေများ ဖြစ်စဉ်ကျွမ်းပကြ ရသော ရာသီဥတုပုံစံများ၊ စာသက် မွေးဝမ်းကျောင်းလုပ်ငန်းများ နှင့် ရွာလူထု၏ တစ်လချင်း ဝင်ငွေထွက်ငွေ စာခြေစာနေ များကို သိရှိနိုင်ရန်။

လူထုပူးပေါင်းပါဝင်သော လူမှုဆန်းစစ်ခြင်းနှင့် အကဲဖြတ်ခြင်းလုပ်ငန်းစဉ်(PSA/PRA) အကျဉ်းချုပ်ဇယား

စဉ်	အကြောင်းအရာ	ရက်စွဲ	ဦးတည်အုပ်စု	တက်ရောက်သူ			အဓိကဆွေးနွေးချက်များ
				ကျား	မ	ပေါင်း	
၄	အဖွဲ့အစည်းချိတ်ဆက်ပုံ (Venn Diagram)	၁၁-၁၀-၂၀၁၇	ရွာလူထု၊ ရပ်မိရပ်ဖ	၁၇	၂၄	၄၁	ကျေးရွာအတွင်းရှိ အဖွဲ့အစည်းများကို သိရှိနိုင်ရန်နှင့် ၎င်းအဖွဲ့အစည်းများ၏ အကျိုးပြုမှုတို့အား သိရှိနိုင်ရန်။
၅	ပင့်ကူအိမ်သုံးသပ်ခြင်း (Spider Web)	၁၁-၁၀-၂၀၁၇	ရွာလူထု၊ ရပ်မိရပ်ဖ	၁၇	၂၄	၄၁	ကျေးရွာအတွင်းရှိ အမျိုးသား၊ အမျိုးသမီးများ၏ ရရှိသော အခွင့်အရေးများတွင် မတူညီမှု၊ တူညီမှုများအား သိရှိနိုင်ရန်နှင့် အခွင့်အရေးမတူညီမှု ရရှိနေသည့် အကြောင်းအရာများကို သိရှိနိုင်ရန်။
၆	ပြဿနာသစ်ပင် (Problem Tree)	၁၁-၁၀-၂၀၁၇	ရွာလူထု၊ ရပ်မိရပ်ဖ	၁၇	၂၄	၄၁	ကျေးရွာအတွင်း အဓိက ဖွံ့ဖြိုးတိုးတက်ရေး လိုအပ်သော ပြဿနာကို သိရှိစေရန်နှင့် ၎င်းပြဿနာကြုံတွေ့ရခြင်း၏ အဓိကအကြောင်းအရင်းများကို သိရှိကျော်လွှားနိုင်ရန်အတွက် ကျေးရွာလူထုကိုယ်တိုင် အစီအစဉ်ရေးဆွဲဖော်စေရန်။

လူထုပူးပေါင်းပါဝင်သော လူမှုဆန်းစစ်ခြင်းနှင့် အကဲဖြတ်ခြင်းလုပ်ငန်းစဉ်(PSA/PRA) အကျဉ်းချုပ်ဇယား

စဉ်	အကြောင်းအရာ	ရက်စွဲ	ဦးတည်အုပ်စု	တက်ရောက်သူ			အဓိကဆွေးနွေးချက်များ
				ကျား	မ	ပေါင်း	
၇	ကျေးရွာ၏ (၅)နှစ်စာ ဦးစားပေးအစီအစဉ်ပြဇယား (Metric Ranking)	၁၁-၁၀-၂၀၁၇	ရွာလူထု၊ ရပ်မိရပ်ဖ	၁၇	၂၄	၄၁	ကျေးရွာအတွင်း အဓိက ဖွံ့ဖြိုးရေး လိုအပ်ချက်များကို ဖော်ထုတ်ရန်၊ တက်ရောက်သူများ၏ အမြင်ချက်များကို စာရွက်စာတမ်းဖြင့် ရေးသားခြင်း၊ နှစ်စာအတွက် အစီအစဉ်များကို စာရွက်စာတမ်းဖြင့် ရေးသားခြင်း။

ကျေးတိုင်းဒေသကြီး၊ မင်းဘူးခရိုင်၊ စေတုတ္ထရာမြို့နယ်၊ အလယ်ပုံကျေးရွာအုပ်စု  
 ကျေးရွာ၏ သဘာဝသယံဇာတ စာရင်းစာဖြစ်နှင့် လူမှုရေးပြုစုပုံ

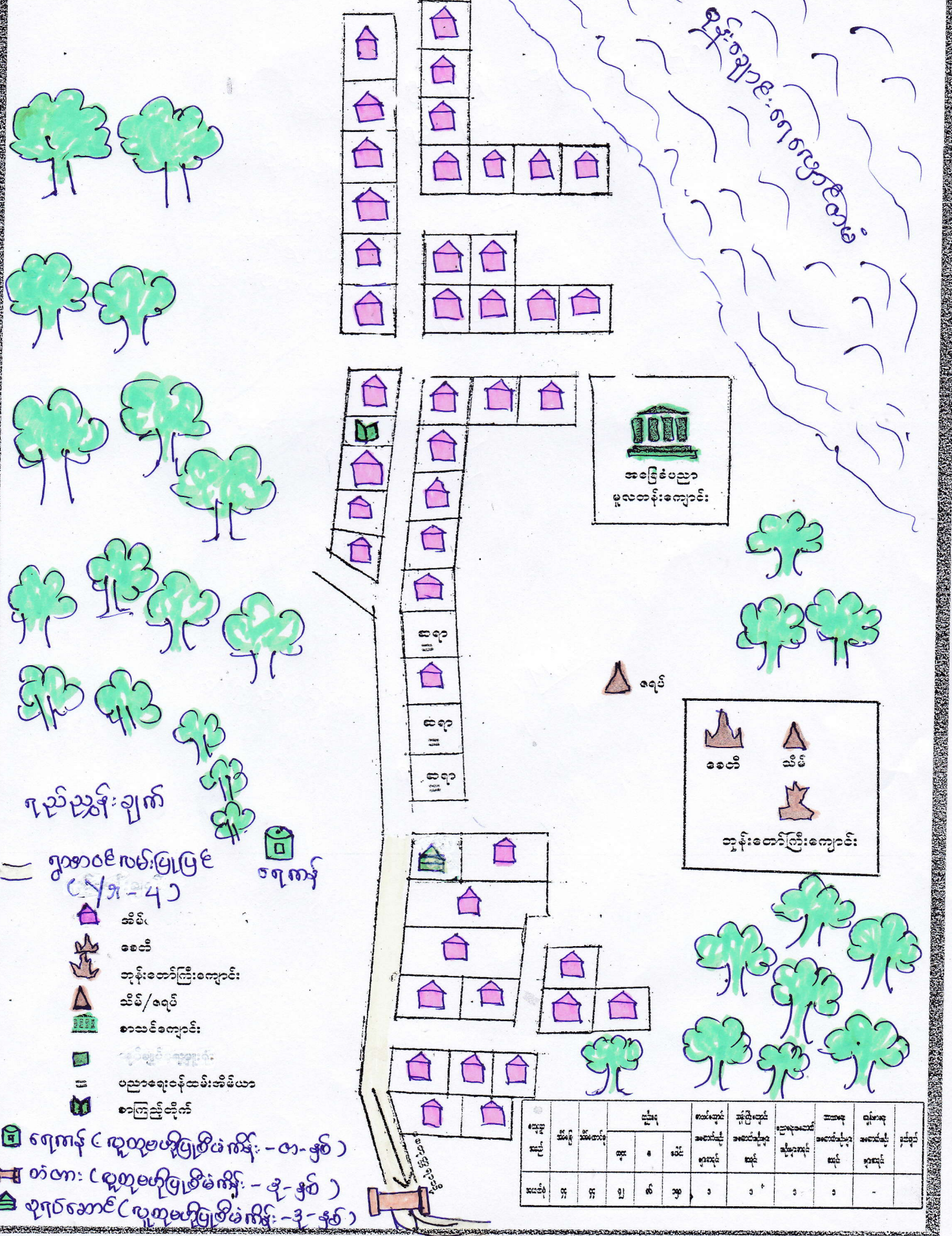

စိမ်းချောင်းကျေးရွာအုပ်စု

အခြေခံပညာ  
 မူလတန်းကျောင်း

ကျွန်းတော်ကြီးကျောင်း  
 ဝေဝေ၊ မိမိ၊ တွန်းတော်ကြီးကျောင်း

ရွာအဝင်ကမ်းခြေပြင် (၂၇-၄)

- မိမိ
- ဝေဝေ
- တွန်းတော်ကြီးကျောင်း
- မိမိ/ခရိုင်
- စာမင်ကျောင်း
- ရေအိုင်
- ပညာရေးဝန်ထမ်းအိမ်ယာ
- စာကြည့်တိုက်

- ရေကန် (လူထုအကျိုးပြုစီမံကိန်း - ၀၁-နှစ်)
- တံတား (လူထုအကျိုးပြုစီမံကိန်း - ၀၂-နှစ်)
- ဗျာဏ်ဆောင် (လူထုအကျိုးပြုစီမံကိန်း - ၀၃-နှစ်)

အမျိုးအမည်	ပျား			ကျွန်းတော်ကြီး		ကျွန်းတော်ကြီး		ကျွန်းတော်ကြီး		အခြား
	အရပ်	အရပ်	အရပ်	အရပ်	အရပ်	အရပ်	အရပ်			
အရပ်	၁၁	၁၁	၁၁	၁၁	၁၁	၁၁	၁၁	၁၁	၁၁	

စေတုတ္တရာဇာတ်နယ် ၊ ဇာလယ်ပုံအုပ်စု ၊ ဇာလယ်ပုံကျမ်းစွာ ၊  
ပုဗ္ဗရူးစာရင်းစာဖြစ်ပြုခြင်းပုံ သုံးထပ်ချက် ။

• ရက်စွဲ - ၁၂-၁၀-၂၀၁၇  
ဆွေးနွေးချိန် - ၂၀၁၇ ခုနှစ်  
နေရာ - စုရပ်ဆောင်

• မကွေးတိုင်းဒေသကြီး ၊ စေတုတ္တရာဇာတ်နယ် ၊ ဇာလယ်ပုံအုပ်စု ၊  
ဇာလယ်ပုံကျမ်းစွာတွင် အိမ်ခြေ ၂၄၆၀ အိမ်ရှိပြီး ပုဗ္ဗရူးစာရင်းအမျိုးအား  
၂၈၁၁ ဦး ၊ အမျိုးအမီး ၂၈၅၁ ဦး ရှိပါသည်။ ဇာလယ်ပုံကျမ်းစွာတွင်  
ဘုန်းတော်ကြီးကျောင်း ၂၀၁၁ ကျောင်း ၊ ဝိသိန္ဓုဒေဝီ ၂၀၁၁ ရှိပါသည်။  
ဇာလယ်ပုံကျမ်းစွာရှိ အိမ်တောင်စုအားလုံးမှာ ဗုဒ္ဓဘာသာကို ကိုးကွယ်ကြ  
ပါသည်။ အဓိကအသက်မွေးဝမ်းကျောင်းမှာ ရှေးယခင် ကျမ်းရွာမပြောင်း  
ရွှေ့ရခင်က တောင်ယာအလုပ်ကို လုပ်ကိုင်ကြသော တောင်သူများဖြစ်ကြပြီး  
မုန်းချောင်းရေလျှောစတမ်ကြောင့် ကျမ်းရွာပြောင်းရွှေ့ခဲ့ပြီး လုပ်ကိုင်စား  
သောက်သော လယ်ယာခြေများမှာ ရေနှစ်မြုပ်သဖြင့် လုပ်ကိုင်စားသောက်  
ရန် လယ်ယာခြေများ မရှိတော့သောကြောင့် တံငါသည် အလုပ်ဖြင့်သာ  
အသက်မွေးဝမ်းကျောင်းပြုလုပ်ကြရပါသည်။ အများစု နေထိုင်သော နေအိမ်  
များမှာ ဝတ် ၊ ဝါး အိမ်များဖြစ်ကြပါသည်။

ဘေဘက်သုံးရေ ရရှိဖွဲ့

ဇာလယ်ပုံကျမ်းစွာတွင် ဘေဘက်သုံးရေကို မုန်းချောင်းရေလျှောစတမ်  
ဖြင့် ရရှိကြပါသည်။ ထို့ကြောင့် ဇာလယ်ပုံကျမ်းစွာသည် သန့်ရှင်းသော  
ဘေဘက်သုံးရေမရှိသဖြင့် မိုးဦးနှစ် မိုးတွင်းအခါများတွင် ဝမ်းပျက် ၊ ဝမ်း  
ရောဂါများ ဖြစ်ပွားလေ့ရှိပါသည်။ နွေကြေး မတတ်နိုင်သောကြောင့်  
ရေကောင်းရေသန့် ရရှိရန်အတွက် စက်ရေတွင်းတူးရန် စက်ခံလုပ်ပါသည်။  
ကျမ်းရွာပုထိုး အားလုံးအတွက် သန့်ရှင်းသော ဘေဘက်သုံးရေ ရရှိရန်  
လိုအပ်ပါသည်။

လမ်းပန်းဆက်သွယ်ရေး

အလယ်ပုံကျေးရွာတွင် ရွာတွင်းလမ်းမကြီး ၂၁၁လမ်းသာရှိပြီး  
မိုးတွင်းအခါတွင် အချို့နေရာများ လမ်းချော်ဝေဖြင့် သွားလာရခက်ခဲပါသည်။  
စေတုတ္ထရာမြို့နှင့် ၂၄၁ မိုင်ကျော်ကွာဝေးပြီး ဆက်သွယ်သွားလာရတာလမ်း  
မှာ ကုန်းလမ်း၊ ရေလမ်း ၂၁၁လမ်း ရှိပါသည်။ မိုးတွင်းအခါတွင် ရေလမ်း  
ကိုသာ အသုံးပြုရပြီး ဆောင်းရာသီနှင့် နွေရာသီတွင် ကုန်းလမ်းကို အသုံး  
ပြုကြသည်။ အောက်ပုံကျေးရွာနှင့် စေတုတ္ထရာသို့ သွားလာရလမ်းမှာ  
ကျောက်ခင်းလမ်း ဖြစ်ပြီး ရေတိုက်စားထား ချောက်တစ်ခုနှင့် ချောင်းတစ်  
ချောင်းကြောင့် မိုးတွင်းအခါတွင် သွားလာရန်မရပါ။ ထို့ကြောင့် မိုးတွင်းအ  
ခါ ကျေးရွာတွင် အရေးပေါ်ကိစ္စနှင့် အရေးပေါ်လူနာများရှိပါက ရေလမ်း  
ဘက်မှ ပတ်ပြီး သွားရသဖြင့် ခရီးရှည်ပြီး အန္တရာယ်ရှိပါသည်။

ပညာရေး

အလယ်ပုံကျေးရွာတွင် (အ-မ-က) ခွဲစာပေကျောင်း ၂ ကျောင်း  
ရှိပါသည်။ အလယ်ပုံကျေးရွာရှိ ကျောင်းသား၊ ကျောင်းသူများသည် အလယ်  
တန်းအဆင့်ကို ဧည့်စုဝင်ကျေးရွာဖြစ်သော အောက်ပုံကျေးရွာနှင့် စေတုတ္ထရာ  
မြို့သို့၎င်း၊ အထက်တန်းအဆင့်ကို စေတုတ္ထရာမြို့ (အထက) သို့လည်းကောင်း  
သွားရောက်ကာ ဆက်လက်ပညာသင်ယူကြရပါသည်။

ကျန်းမာရေး

အလယ်ပုံကျေးရွာတွင် ဆေးပေးခန်းမရှိပါ။ ရွာလူထု  
နေမကောင်း မကျန်းမာလျှင် ကျေးရွာနှင့် ၂၄၁ မိုင်ကျော်ကွာဝေးသော  
စေတုတ္ထရာမြို့ ပြည်သူ့ဆေးရုံသို့ သွားရောက်ကုသကြရသည်။ မိုးရာသီ  
တွင် လမ်းပန်းဆက်သွယ်ရေးမကောင်းပါ။ မိုးရာသီတွင် ကုန်းလမ်းကို  
အသုံးပြု၍ မရသောကြောင့် များတမ်းဘက်မှ ကွပ်ကဲ၍ သွားကြရ  
သည်။ အရေးပေါ်လူနာများအတွက် အဆင်မပြေပါ။ အလယ်ပုံကျေးရွာတွင်

သန့်ရှင်းသော သောက်သုံးရေ မရှိသောကြောင့် ကျေးရွာတွင် ဝမ်းဗျက်၊  
ဝမ်းကျော ရောဂါများ ဖြစ်ပွားခဲ့ပါသည်။ ထို့ကြောင့် သန့်ရှင်းသောသောက်  
သုံးရေနှင့် လမ်းပန်းဆက်သွယ်ရေးအဆင်ပြေချောမွေ့မြေမှာ ရွာလူထုအားလုံး  
အတွက် မရှိမဖြစ်လိုအပ်ပါသည်။

ပြဿနာအနှစ်ချုပ်

အလယ်ပုံကျေးရွာတွင် သန့်ရှင်းသော သောက်သုံးရေမရှိခြင်း၊  
ရွာလူထု၏ ပညာရေး၊ ကျန်းမာရေး၊ ဂုဏ်ရေး၊ စီးပွားရေးအတွက်  
လမ်းပန်းဆက်သွယ်ရေးခက်ခဲခြင်း၊ အကြွဉ်းထိုက်ရှိသော်လည်း အဆုတ်  
စုံလင်စွာမရှိခြင်း၊ သောက်သုံးရေသန့်မရှိခြင်း စသည်၊ ပြဿနာများ၊  
အခက်အခဲများကို ရှင်းဆိုကြည့်တွေ နေပါသည်။

ပါဝင်ဆွေးနွေးသူ - ကျား (၁၇)ဦး  
မ (၂၄)ဦး

Mon.  
ဒေါ်မိမိစွန်  
မွန်တမ်းတလူ

ဥစ္စာနေအဆင့် ခွဲခြားမှု စံနမူနာပုံစံ

မြို့နယ် စစ်ကိုင်းတိုင်း..... ကျေးရွာအုပ်စု ဧကလယ်ပုံ..... ကျေးရွာ ဧကလယ်ပုံ..... ရက်စွဲ ၁၂.၁၀.၂၀၁၇

အကြောင်းအရာ	ချမ်းသာ	အလယ်အလတ်	နှမ်းပါး
နေအိမ်အခြေအနေ	ပျဉ်တောင်အိမ်	သစ်၊ ဝါးအိမ်၊ လွှာထရံ	ဝါးအိမ်
စက်ပစ္စည်းပိုင်ဆိုင်မှု	စက်ပြေ၊ သုံးဘီး၊ ဖုန်း၊ ဆိုင်ကယ်၊ ကား	စက်ပြေ၊ ဖုန်း၊ ဆိုင်ကယ်	လက်ပြေ
လယ်ယာမြေပိုင်ဆိုင်မှု	(၅) ဧက	(၅) ဧက	(၁) ဧက
ကျွဲ၊ နွား ပိုင်ဆိုင်မှု	နွားဇာတ် ခိတ်ဇာတ်	နွားဇာတ် ၅ - ၄၅ အိမ် ခိတ်နွား - ၁၀၀ အိမ် ကျွဲ၊ နွား ၅၅ (၁၅) အိမ်	မရှိ
တန်ဖျမ်းမျှဝင်ငွေ	(၅၀) သိန်း	(၂၀) သိန်း	(၁၀) သိန်း
စားနပ်ရိက္ခာဖူလုံမှု	နှစ်ပတ်လည်	(၆) လစာ	၇၀ ပတ်စာ
စုစုပေါင်းအိမ်ထောင်စု	၁	၃၁	၁၅

Mon -  
 စစ်ကိုင်းတိုင်း  
 မှတ်တမ်းတင်သူ

ဥစ္စာဓနအဆင့်ခွဲခြားမှု စံနှုန်းနာမည် သုံးထပ်ချက်

ရက်စွဲ - ၀၁-၀၀-၂၀၁၇

နေရာ - ဗဟိုရပ်ကွက်

စံတူညွှန်ချက် နယ်၊ အလယ်ပိုင်းဥပဒေ၊ အလယ်ပိုင်းကျေးရွာဖွံ့ဖြိုးရေးဥစ္စာဓနအဆင့်ခွဲခြားမှု စံနှုန်းနာမည်အရ (ဆင်းရဲ) နှစ်ပါး၊ အလယ်အလတ်၊ ချမ်းသာယူ၍ အဆင့် (၂)ဆင့်ရှိပြီး ချမ်းသာသော အိမ်ထောင်စုမှာ (၁)မှာ အလယ်အလတ်အိမ်ထောင်စု (၂)မှာ နှစ်ပါးသော အိမ်ထောင်စုဟု ယူဆကြပါသည်။

ချမ်းသာသော အိမ်ထောင်စု၏ နေအိမ်မှာ ပျဉ်ထောင်အိမ်ဖြစ်ပြီး ကား၊ သုံးဘီး၊ ဆိုင်ကယ်၊ စက်ပစ္စည်း ဖုန်းတို့ကို ပိုင်ဆိုင်ကြပါသည်။ နယ်ယားခြင်းမှာ (၂) ဧက၊ ကျွဲ၊ နွား ပိုင်ဆိုင်မှုမှာ နွားအုပ်၊ ဆိတ်အုပ်တို့ ပိုင်ဆိုင်ပြီး တစ်နှစ်ပျမ်းမျှဝင်ငွေမှာ သိန်း (၂၅၀) ကျော်ခန့် ရှိသည်။ စားနပ်ရိက္ခာမှာ နှစ်ပတ်လည်စာ ပူလုံပါသည်။ အလယ်အလတ်အိမ်ထောင်စုမှာ နေထိုင်သောအိမ်မှာ သစ်၊ ပါး၊ အိမ်၊ ပြာထက် အိမ်တို့ ဖြစ်ပြီး စက်ပစ္စည်း ဆိုင်ကယ်၊ ဖုန်းတို့ကို ပိုင်ဆိုင်ကြပါသည်။ နယ်ယားခြင်းမှာ (၂) ဧကခန့်၊ နွားအုပ်ရှိသော အိမ် (၂) ဧက၊ ခိုင်၊ နွားရှိသော အိမ် (၂) ဧက၊ ကျွဲ၊ နွား မရှိသော အိမ်မှာ (၂) ဧက အိမ်ရှိပါသည်။ တစ်နှစ်ပျမ်းမျှဝင်ငွေမှာ သိန်း (၂၀၀) ခန့် ရှိပြီး စားနပ်ရိက္ခာမှာ (၂) ဧကသာ ပူလုံကြပါသည်။ နှစ်ပါးသော အိမ်ထောင်စုများ၏ နေအိမ်များမှာ ပါး၊ အိမ်များ ဖြစ်ကြပြီး နယ်ယားမှုမှာ ပိုင်ဆိုင်ကြပါသည်။ နယ်ယားခြင်းမှာ (၂) ဧကခန့် ရှိသော နည်းကျွဲ၊ နွား မရှိကြပါ။ တစ်နှစ်ပျမ်းမျှဝင်ငွေ (၂၀၀) သိန်းခန့် ရှိပြီး စားနပ်ရိက္ခာမှာ ရက် (၂) ပတ်စာသာ ပူလုံကြပါသည်။ ထိုသို့ ဖြစ်ရခြင်းမှာ နယ်ယားခြင်း၊ စားသောက်ရေး၊ နယ်ယားခြင်း နှစ်ခြပ်ပြီး အလုပ်အကိုင်အဖွဲ့အစည်း ရှားပါးသောကြောင့် ဖြစ်ပါသည်။

ပါဝင်ဆွေးနွေးသူ -

ကျား = (၂၀၇၁) ဦး၊ မ (၂၀၇၁) ဦး

မြတ်တမ်းတင်သူ

ဒေါ်အိအိစွန်း Mon



ခဏ္ဍေးတိုင်းဒေသကြီး ၊ စေတုတ္ထရာဇြိုနယ် ၊ အလယ်ပုံစုပုံစု ၊ အလယ်ပုံ  
'ကျေးရွာ ရာသီခွင်ပြ ပြက္ခဒိန်ရေးဆွဲခြင်းအား ယုံ့ယပ်ချက်။

ရက်စွဲ - - - ၁၁.၁၀.၂၀၁၇

ဆွေးနွေးချိန် - ၂၁၁နာရီ

နေရာ - စုရပ်ဆောင်

အလယ်ပုံစုပုံစု ၊ အလယ်ပုံကျေးရွာတွင် ၂၁၁.၁၀.၂၀၁၇ ရက်နေ့တွင်  
အလယ်ပုံကျေးရွာရှိ စုရပ်ဆောင်တွင် စာစည်းအဝေး ကျင်းပခဲ့ပါသည်။  
အလယ်ပုံကျေးရွာရှိ လူထုအားလုံးနှင့် ရာသီခွင်ပြပြက္ခဒိန်ရေးဆွဲခြင်းကို  
အပြန်အလှန်ဆွေးနွေးခဲ့ကြပါသည်။

အလယ်ပုံကျေးရွာရှိ အိမ်ခြေ ၂၃၀၁ သည် တောင်ယူများဖြစ်  
ကြသော်လည်း ယခုနောက်ပိုင်းတွင် သီးခြားထွက်နှုန်းများကျလာပြီး အဆင်  
မပြေဖြစ်လာကြသောကြောင့် ငါးဖမ်းခြင်းကို ပို၍အားစိုက်လုပ်ကြရပါသည်။

အလယ်ပုံကျေးရွာရှိ အိမ်ခြေ ၂၄၂၁ အိမ်သည် ငါးဖမ်းလုပ်ငန်းကို  
တန်ခူး ၊ ကဆုန် ၊ နယုန် ၊ ဝါဆို ၊ ဝါခေါင် ၊ တော်သလင်း ၊ ဝါတေးကျွတ် ၊  
တန်ဆောင်မုန်း ၊ နတ်တော် ၊ ပြာသို ၊ တပို့တွဲ ၊ တပေါင်း လများတွင် စာများဆုံး  
လုပ်ကြိုင်ကြပါသည်။

အလယ်ပုံကျေးရွာ၏ အိမ်ခြေ ၂၄၂၁ အိမ်သည် ရာသီစာလိုက်  
ကျပ်နီးလုပ်ငန်းကို တန်ခူး ၊ ကဆုန် ၊ တန်ဆောင်မုန်း ၊ နတ်တော် ၊ တပို့တွဲ ၊  
တပေါင်း လများတွင် သက်ကယ်ယက်ခြင်း ၊ ဝါးချတ်ခြင်း ၊ အနီးအနားရွာများ  
တွင် စာငှားလိုက်ခြင်း စသည်အလုပ်များကို လုပ်ကြိုင်ကြပါသည်။

အလယ်ပုံကျေးရွာသည် တန်ခူး ၊ ဝါဆို ၊ ဝါတေးကျွတ် ၊ တန်ဆောင်  
မုန်း ၊ တပေါင်း လများတွင် သင်္ကြန်ပွဲ ၊ ဝါဆိုသင်္ကန်းကပ်ပွဲ ၊ မီးထွန်းပွဲ ၊  
ကထိန်ပွဲ ၊ ဘုရားပွဲများ ၊ ဖုတ်ပြုနားသပွဲများ ရံဖန်ရံခါ ရှိပါသည်။

အလယ်ပုံကျေးရွာသည် တန်ခူး ၊ ကဆုန် ၊ နယုန် လများသည် ဝေဠု  
များဖြစ် ၊ ဝါဆို ၊ ဝါခေါင် ၊ တော်သလင်း ၊ ဝါတေးကျွတ် လများတွင် ဝေဠု  
စာနည်းဆုံးလများဖြစ်ပါသည်။ ဝါဆို ၊ ဝါခေါင် ၊ တော်သလင်း ၊ ဝါတေးကျွတ် ၊  
တန်ဆောင်မုန်း လများသည် ထွက်ငွေစာများဆုံးဖြစ်ပြီး တန်ခူး ၊ ကဆုန် ၊  
နယုန် ၊ နတ်တော် ၊ ပြာသို ၊ တပို့တွဲ ၊ တပေါင်း လများသည် ထွက်ငွေစာနည်း

ဆုံး ရမည်း ဖြစ်ပါသည်။

- ရာသီဥတုအခြေအနေမှာ နယုန်၊ ဝါဆို၊ ဝါခေါင်၊ တော်သလင်း၊  
သီတင်းကျွတ်ရမည်းတွင် မိုးများရွာသွန်း၍ ဝန်ဆောင်မုန်း၊ နတ်တော်၊  
ဗြာဟ္မိ၊ တပို့တွဲရမည်းတွင် နှင်းကျပြီး ချမ်းစေးလှပါသည်။

အလယ်ပုံကျေးရွာသည် မုန်းတစ်ရေကို ဝဘာန်သုံးရပြီး တပေါင်း၊  
တန်ခူး၊ ဝါဆိုရမည်းတွင် ရေမဝန်ရှင်းဖူးကြောင့် ဝမ်းရောဂါများ ဖြစ်  
လေ့ဖြစ်ထရှိပါသည်။ သီတင်းကျွတ်ရမည်းလည်း ရာသီဥတုကောင်းကျင်  
ဖြစ်တတ်ပါသည်။

ထို့ကြောင့် အလယ်ပုံကျေးရွာသည် သန်ရှင်းယော ဝဘာန်သုံးရ  
အစိကလိုအပ်ပါသည်။ နယုန်ရမည်း မျက်စိနာခြင်း၊ ဝက်သက်များပေါက်  
ခြင်းကို ဖြစ်တတ်ပါသည်။

ဦးဆောင်ဆွေးနွေးသူ - ဦးဝင်းစောဝင်း၊ ဦးခန့်ပိုင်ထွန်း၊ ဖေါ်စိစိမွန်

ပါဝင်ဆွေးနွေးသူ - ကျား ( ၁၇ ) ဦး

မ ( ၇၂၄ ) ဦး



မကွေးတိုင်းဒေသကြီး ၊ စော့ညွှန်ခြေ-နယ် ၊ အလယ်ပုံအုပ်စု ၊  
အလယ်ပုံကျေးရွာ ၊ ကျေးရွာနှင့် အဖွဲ့အစည်းများ ချိတ်ဆက်မှုဖြင့် ဖြေပုံစား  
ထုံးထပ်ချက်။

ရက်စွဲ - ၁၁-၁၀-၂၀၁၇  
နေရာ - ဗဟိုရပ်ကွက်

အလယ်ပုံအုပ်စု ၊ အလယ်ပုံကျေးရွာတွင် (၁၁-၁၀-၂၀၁၇) ရက်နေ့  
တွင် အလယ်ပုံကျေးရွာရှိ ဗဟိုရပ်ကွက် အစည်းအဝေးကို ကျင်းပခဲ့ပါသည်။  
အလယ်ပုံကျေးရွာနှင့် ကျေးရွာရှိ အဖွဲ့အစည်းများ ချိတ်ဆက်မှုကို ကျေးရွာအုပ်စု  
နှင့် အခြေအနေအထားဆွေးနွေးခဲ့ကြပါသည်။

အလယ်ပုံကျေးရွာနှင့် ချိတ်ဆက်မှုရှိသော အဖွဲ့အစည်းများမှာ  
(၁) စာသင်ကျောင်းကော်မတီ (၂) Save the Children ငှာဂါပက  
အဖွဲ့ (၄) ငါဝါဝါ အဖွဲ့ (၅) အုပ်ချုပ်ရေးအဖွဲ့ (၆) စန္ဒာစန္ဒာအဖွဲ့ (၇) အိမ်  
နှင့် ကလေးစောင့်ရှောက်ရေးအဖွဲ့ (၈) ပညာရေးဌာန (၉) ကျန်းမာရေးဌာန  
(၁၀) မြို့နယ်အုပ်ချုပ်ရေးအဖွဲ့ (၁၁) ကျေးလက်ဒေသဖွံ့ဖြိုးတိုးတက်ရေး  
ဦးစီးဌာန (၁၂) NAGL (၁၃) CDA စသည်အဖွဲ့အစည်းများ ဖြစ်  
ကြသည်။

ကျေးရွာနှင့် ထိတွေ့ဆက်ဆံမှုအများဆုံး အဖွဲ့အစည်းများမှာ  
ကျေးရွာဂါပကအဖွဲ့ ၊ ငါဝါဝါ အဖွဲ့ ၊ ကျေးရွာအုပ်ချုပ်ရေးအဖွဲ့ ၊  
စာသင်ကျောင်းကော်မတီ ၊ Save the Children အဖွဲ့ ၊ ဗဟိုရပ်ကွက်  
ကျန်ရှိသော အဖွဲ့အစည်းများဖြစ်ပြီး ကျေးရွာအဖွဲ့အစည်းများကို ကျေးရွာ  
အုပ်စုနှင့် ပူးပေါင်းဆောင်ရွက်ပေးရှိပါသည်။

ပါဝင်ဆွေးနွေးသူ -  
ကျား (၁၇) ဦး ၊ မ (၂၄) ဦး

မြတ်တမ်းတင်သူ  
Mon  
ဒေါ်ခင်စိန်စိန်

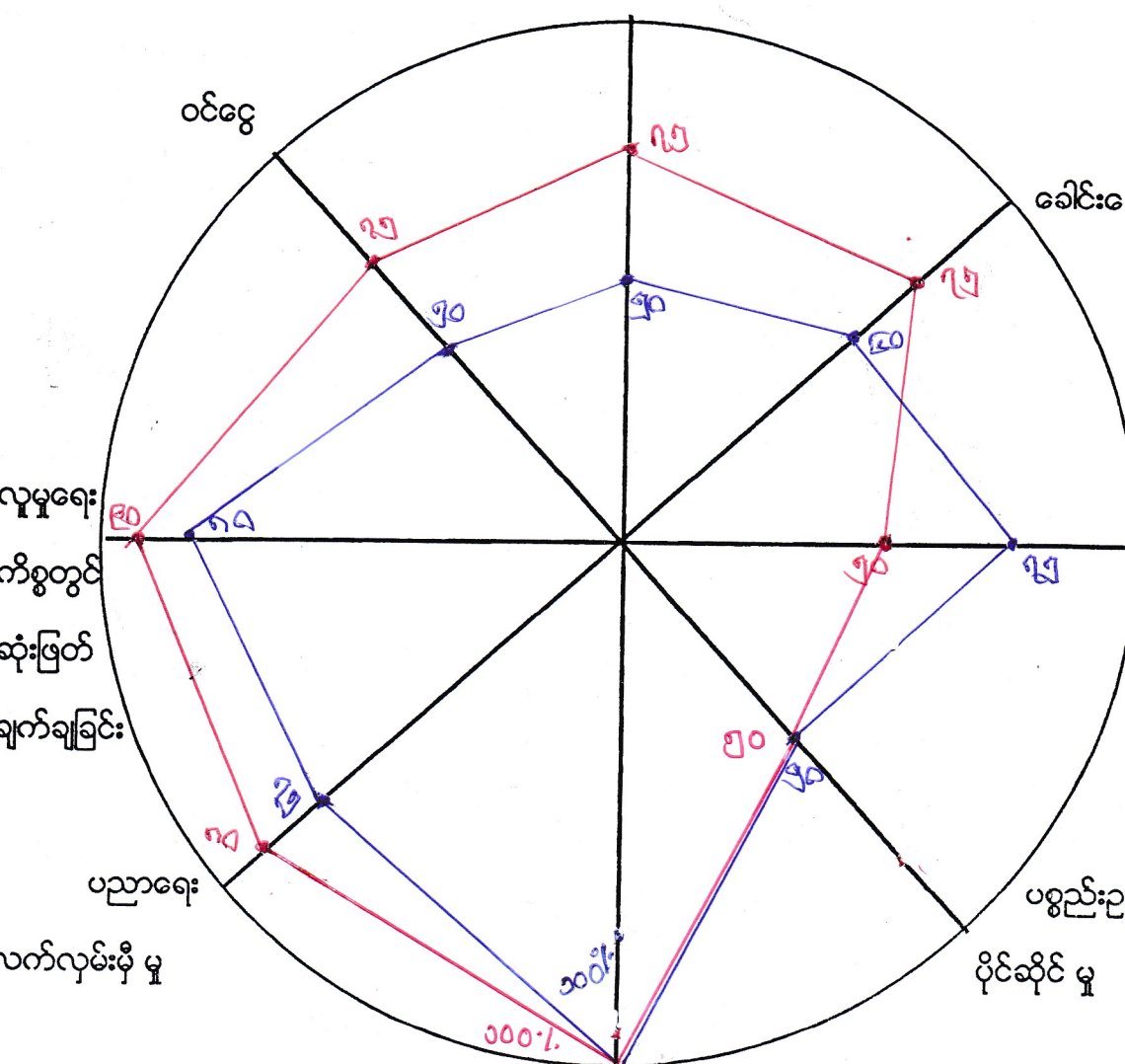

ဝင်ငွေ

ခေါင်းင

လူမှုရေး

ကိစ္စတွင်

ဆုံးဖြတ်

ချက်ချခြင်း

ပညာရေး

လက်လှမ်းမီ မှု

ပစ္စည်းဥ

ပိုင်ဆိုင် မှု

၁၅

၂၅

၃၅

၄၀

၅၀

၆၀

၇၀

၈၀

၉၀

၁၀၀

၁၀

၂၀

၃၀

၄၀

၅၀

၁၀၀

မကွေးတိုင်းဒေသကြီး ၊ စေတုတ္တရာမြို့နယ် ၊ အလယ်ပုံအုပ်စု ၊ အလယ်ပုံ  
ကျေးရွာ၏ ကျား ၊ မရေးရာကဏ္ဍအား ပဋိကုဒ်အိမ်ဖြင့် သုံးသပ်ခြင်းအား  
သုံးသပ်ချက် ။

နေ့စွဲ - ၀၁.၀၀.၂၀၁၇

နေရာ - စုရပ်ဆောင်

ဆွေးနွေးချိန် - ၂၀၁၇ခုနှစ်

အလယ်ပုံအုပ်စု ၊ အလယ်ပုံကျေးရွာတွင် ( ၀၁.၀၀.၂၀၁၇ ) ဂျက်နေ့တွင်  
အလယ်ပုံကျေးရွာရှိ စုရပ်ဆောင် နှိ ကျား ၊ မရေးရာကဏ္ဍအား ကျား ၊ မ  
အုပ်စု နှစ်ဖွဲ့ခွဲ၍ ဆွေးနွေးခဲ့ကြပါသည်။ ဆွေးနွေးသော ခေါင်းစဉ်များမှာ  
(၁) အလုပ်အကိုင်အခွင့်အလမ်း (၂) ခေါင်းဆောင်မှု (၃) အိမ်မှုစာပိုစောက်မှု  
(၄) ပစ္စည်းပစ္စာပိုင်ဆိုင်မှု (၅) လုံခြုံစိတ်ချမှု (၆) ပညာရေးလက်လှမ်းမီမှု  
(၇) လူမှုရေးကိစ္စတွင် ဆုံးဖြတ်ချက်ချခြင်း (၈) စေတုတ္တရာစာချက်များ  
ဖြစ်သည်။

၁) အလုပ်အကိုင်အခွင့်အလမ်း

အလုပ်အကိုင် အခွင့်အလမ်းရှိမှုမှာ အမျိုးသားများအနေဖြင့်  
၂၇၅%၊ မိမိတို့ အမျိုးသမီးများမှာ (၅၀%) ရှိပါသည်။

၂) ခေါင်းဆောင်မှု

ခေါင်းဆောင်မှုအား ဆွေးနွေးရာတွင် အမျိုးသားများမှာ ၂၇၅%၊  
မိမိတို့ အမျိုးသမီးများမှာ (၆၀%) ရှိပါသည်။

၃) အိမ်မှုစာပိုစောက်မှု

အိမ်မှုစာပိုစောက်မှုအား ဆွေးနွေးရာတွင် အမျိုးသားများမှာ  
အိမ်၏ထိန်းပွားရေးကို အဓိကဆောင်ရွက်နေရသဖြင့် ၂၅၀% ရှိပါသည်။  
အမျိုးသမီးများမှာ အိမ်မှုကိစ္စများဖြစ်သော ထမင်းချက် ၊ အဝတ်လျှော် ၊  
အိမ်သန့်ရှင်းရေးနှင့် ကလေးဝေယျာထွက်များကို အဓိကဆောင်ရွက်ရသဖြင့်  
(၇၀%) ရှိပါသည်။

၂၄) ပစ္စည်း ဥစ္စာပိုင်ဆိုင်မှု

ပစ္စည်း ဥစ္စာပိုင်ဆိုင်မှုအား ဆွေးနွေးရာတွင် မြန်မာ့စာပေထုံးစံအရ အစဉ်အလာပတ်ဝန်းကျင်အရ အမျိုးသား၊ အမျိုးသမီး တစ်ဦးပိုင်ဆိုင်မှုအဖြစ် အမျိုးသား (၅၀%) ၊ အမျိုးသမီး (၅၀%) တို့ ဖြစ်သည်။

၂၅) လုံခြုံစိတ်ချမှု

လုံခြုံစိတ်ချမှုအား ဆွေးနွေးရာတွင် အလယ်ပုံကျေးရွာရှိ အမျိုးသားများနှင့် အမျိုးသမီးများ အားလုံးသည် (၁၀၀%) ရှိပါသည်။

၂၆) ပညာရေးလက်လှမ်းမီမှု

ပညာရေးလက်လှမ်းမီမှုအား ဆွေးနွေးရာတွင် အလယ်ပုံကျေးရွာရှိ အမျိုးသားများနှင့် အမျိုးသမီးများသည် အနည်းငယ်ကျွမ်းကျင်မှုရှိသည်ကို တွေ့ရပါသည်။ အမျိုးသားများမှာ (၈၀%) ဖြစ်ပြီး အမျိုးသမီးများမှာ (၇၅%) ရှိပါသည်။ အကြောင်းမှာ အလယ်ပုံကျွမ်းကျင်မှုအထိသာရှိပြီး အလယ်တန်းအဆင့်နှင့် အထက်တန်းအဆင့်အား ကျေးရွာနှင့် ငါးမိုင်ခန့် ကွာဝေးသည်။ အောက်ပုံကျွမ်းကျင်မှု ရေတုတ္တရာမြို့ (၂၀-၀-၀) သို့ သွားရောက်ပညာရေးရယူခြင်း အဆင်မပြေသော မိသားစုများအဖို့ ရွေးရေးကြေးငွေ အဆင်မပြေသဖြင့် မူလတန်းအဆင့်နှင့်သာ ကျောင်းထွက်ကြရသည်များ ရှိပါသည်။ မိသားစုအနေဖြင့်လည်း သမီးမိန်းကလေးတို့ကို အထက်တန်းကျောင်းသားရယူပညာပေးပေးခြင်း မပြုနိုင်သောကြောင့် ဖြစ်ပါသည်။

၂၇) ဇနီးရေးကိစ္စတွင် ဆုံးဖြတ်ချက်ချခြင်း

ဇနီးရေးကိစ္စတွင် ဆုံးဖြတ်ချက်ချခြင်းအစီအစဉ်အား ဆွေးနွေးရာတွင် ရှေးယခင်ကပင် အမျိုးသားများသည် ဇနီးရေးကိစ္စများတွင် အဓိကဆုံးဖြတ်ချက်ချပေးမှုရှိသဖြင့် (၉၀%) ရှိပြီး အမျိုးသမီးများသည် အရေးကြီးသော ကိစ္စများတွင် ဆုံးဖြတ်ချက်ချရာ၌ (၈၀%) ရှိပါသည်။

(၈) ဝေငွေ

အလယ်ပုံကျေးရွာရှိ အမျိုးသား၊ အမျိုးသမီးများ၏ ဝေငွေများ  
စား ဆွေးနွေးရာတွင် အမျိုးသားများသည် (၇၅%) သိပြီး အမျိုးသမီး  
များမှာ (၂၅%) သာရှိပါသည်။ ကျေးရွာရှိအမျိုးသားများနှင့်အမျိုးသမီး  
များသည် ရှေးယခင်ကရှိခဲ့သော လယ်၊ ဝာ၊ ကြီးကျွန်းခြေများသည် များတစ်  
ကြီး အကောင်အထည်ဖော်ခဲ့စဉ်က ရေနှစ်ခြွင်ခဲ့သဖြင့် အမျိုးသားများမှာ  
တောင်သူဘဝမှ တံငါသည်ဟုဆို ကူးပြောင်းကြရပြီး အမျိုးသမီးများမှာ  
အမျိုးသားများ၏ ဝေငွေစား ဖြိုခွဲ၍ စားသောက်ရသဖြင့် အမျိုးသမီးများ  
၏ ဝေငွေမှာနည်းပါးပါသည်။ ထို့ကြောင့် အမျိုးသမီးများအတွက် နေ့စဉ်  
ဝေငွေ ရရှိစေမည် အလုပ်အကိုင်အခွင့်အလမ်းများရရှိရန် လိုအပ်ပါသည်။

ပါဝင်ဆွေးနွေးသူ - ကျား ၂၁၇၁ဦး  
မ ၂၂၄၁ဦး

Mon  
၏၏၏နှင့်  
မှတ်တမ်းတင်သူ

ပြဿနာသစ်ပင်ရေးဆွဲခြင်း

နေ့စွဲ-၁၁-၁၁-၂၀၁၇

အကျိုးတရား

ပြဿနာရင်းမြစ်

အကြောင်းတရား

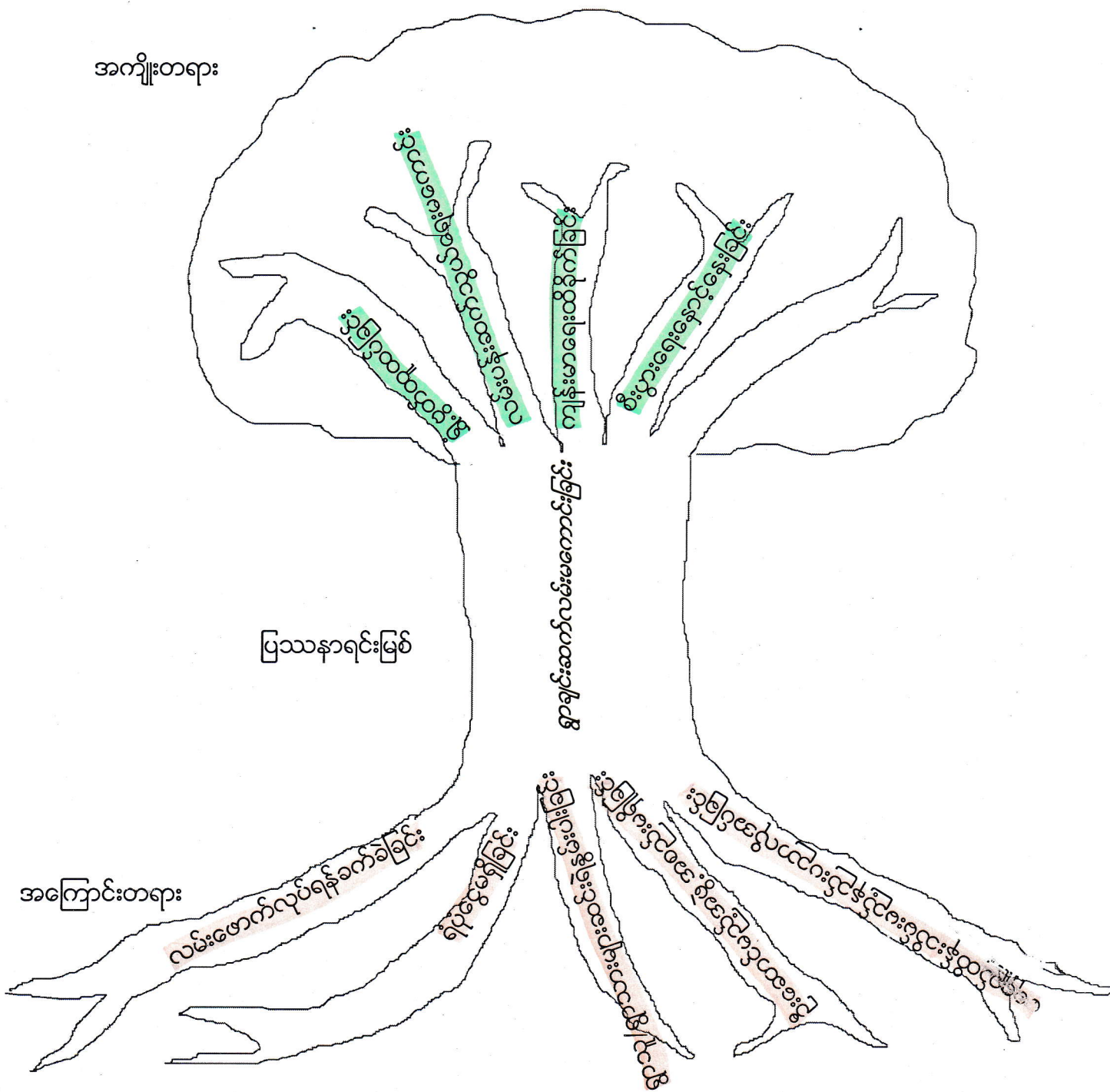

ပါဝင်ဆွေးနွေးသူ

မှတ်တမ်းတင်သူ

ကျား ( ၁၇ ) ဦး၊ မ ( ၂၄ ) ဦး၊

ဒေါ်အိအိမွန်

မကွေးတိုင်းဒေသကြီး၊ စေတုတ္ထရာမြို့နယ်၊အလယ်ပုံအုပ်စု ၊အလယ်ပုံကျေးရွာ၏ ရွာချင်းဆက်လမ်းမကြီး  
မကောင်းခြင်း ပြဿနာ သုံးသပ်ချက်

နေ့စွဲ၊ - ၁၁ - ၁၀ - ၂၀၁၇

နေရာ- - - စုရပ်ဆောင်

အလယ်ပုံကျေးရွာ၏ ဦးစားပေး လုပ်ငန်းခွဲ အတွက် ပြဿနာသုံးသပ်ချက် အစည်းအဝေးကို ကျေးရွာ စုရပ်ဆောင်တွင် ကျင်းပခဲ့ပါသည်။ ရွာချင်းဆက်လမ်း မကောင်းခြင်း အကြောင်းအရင်းမှာ လမ်းပြုပြင်ခြင်းလုပ်ငန်းအတွက် ရံပုံငွေ စုဆောင်းရန် ကျေးရွာနေ ရွာသူရွာသားများ စီးပွားရေး မပြေလည်ခြင်း ရွာသူ၊ ရွာသားအားလုံး ပါဝင်လုပ်ဆောင် လာစေရန် ဦးဆောင် ဦးရွက် ပြုမည့်သူ မရှိခြင်း ရေစီးရေလာကောင်း၍ ရေရှည် ကောင်းမွန်စေရန် ထိန်းသိမ်းမှု နည်းပညာ အားနည်းခြင်း တို့ကြောင့် ဖြစ်ပါသည်။

ရွာချင်းဆက်လမ်း မကောင်းခြင်းကြောင့် ဖြစ်ပေါ်လာသော အကျိုးဆက် အခက်အခဲ ပြဿနာများမှာ အထူးသဖြင့် မိုးရာသီတွင် ရွှံ့ဗွတ်များထူ၍ သွားလာရခက်ခဲ ခြင်း နေ့တိုင်း သွားလာနေကြသော ရွာသူ၊ ရွာသားများ သွားလာရခက်ခဲခြင်း၊ ကားများ ဆိုင်ကယ်များသွားလာရာတွင် လမ်းချော်ခြင်းများကြောင့် ခက်ခဲခြင်း လမ်းပန်းဆက်သွယ်ရေး မကောင်းခြင်းကြောင့် ကျေးရွာနေ ပြည်သူလူထု၏ စားဝတ်နေရေး စီးပွားရေး ခက်ခဲ နှောင့်နှေးနိုင်ခြင်း စသည်တို့ဖြစ်ပါသည်။ လက်ရှိ ဖြစ်ပေါ် ကြုံတွေ့နေရသော အခက်အခဲ ပြဿနာ များကိုလည်း ဆက်လက် ဆွေးနွေးခဲ့ကြပါသည်။

ပါဝင်ဆွေးနွေးသူ

မှတ်တမ်းတင်သူ

ကျား ( ၁၇ )ဦး၊ မ ( ၂၄ )ဦး

ဒေါ်အိအိမွန် Mon

# ပြဿနာသစ်ပင် ဖြေရှင်းမှု စက်ဝန်း

မြို့နယ်...*စေတုတ္တရာ*..... ကျေးရွာအုပ်စု... အလယ်ပုံ...ကျေးရွာ...*အလယ်ပုံ*... ရက်စွဲ*၂၁-၁၀-၂၀၁၇*

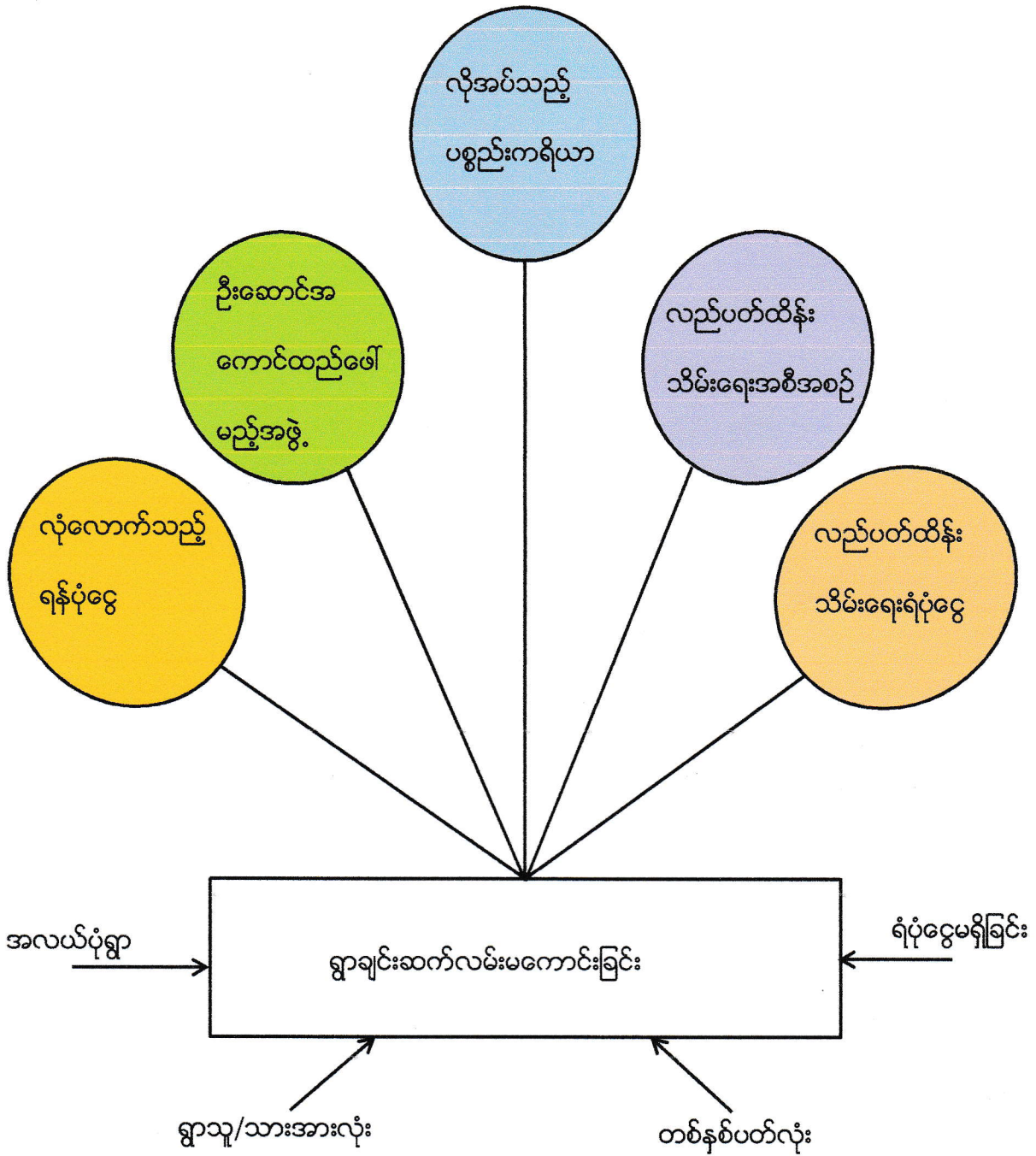

ပါဝင်ဆွေးနွေးသူ

ကျား - (၁၇) ဦး၊ မ - (၂၄) ဦး

မှတ်တမ်းတင်သူ

ဒေါ်အိအိမွန်

*Mon*

မကွေးတိုင်းဒေသကြီး၊ စေတုတ္ထရာမြို့နယ်၊ အလယ်ပုံအုပ်စု၊ အလယ်ပုံကျေးရွာ၏ ရွာချင်းဆက်လမ်း  
မကောင်းခြင်း ပြဿနာ ဖြေရှင်းမှု စက်ဝန်းအား သုံးသပ်ချက်

နေ့စွဲ၊ ၁၁ -၁၀-၂၀၁၇

နေရာ- စုရပ်ဆောင်

အလယ်ပုံကျေးရွာ ရွာအဝင်လမ်း မကောင်းခြင်း ပြဿနာအား ဖြေရှင်းမှုစက်ဝန်း သုံးသပ်ချက်  
အစည်းအဝေးကို ကျေးရွာ စုရပ်ဆောင်တွင် ကျင်းပခဲ့ပါသည်။

ကျေးရွာ၏ ရွာအဝင်လမ်း မကောင်းခြင်းကြောင့် ကျေးရွာလူထုအားလုံး အထူးသဖြင့် မိုးရွာသီတွင်  
အကျိုးဆက်ကို ခံစားနေကြရပါသည်။ ရွာအဝင်လမ်းမကောင်းခြင်း ပြဿနာအား ဖြေရှင်းမည့်  
နည်းလမ်းများမှာ လမ်းခင်းရန် လုံလောက်သည့် ရံပုံငွေ လိုအပ်ခြင်း၊ ဦးဆောင် အကောင်အထည်ဖော်  
ဆောင်ရွက်မည့် အဖွဲ့အစည်း ဖွဲ့ရန်လိုအပ်ခြင်း၊ လမ်းခင်းရန် လိုအပ်သည့် ပစ္စည်း လုပ်အား လိုအပ်ခြင်း၊  
လမ်းခင်းပြီးပါက ရေရှည်တည်တံ့စေရန် ပြုပြင်ထိန်းသိမ်းမည့် အစီအစဉ်များ ရေးဆွဲခြင်း၊  
ပြုပြင်ထိန်းသိမ်းရေး အဖွဲ့များဖွဲ့စည်းခြင်း၊ ကျေးရွာ ရံပုံငွေရှာဖွေခြင်း စသည်တို့ဖြင့်  
ရွာချင်းဆက်လမ်းမကြီး မကောင်းခြင်း ပြဿနာအား ဖြေရှင်းရန် နည်းလမ်း အဆင့်ဆင့်ဖြင့်  
ဆွေးနွေးခဲ့ကြပါသည်။

ပါဝင်ဆွေးနွေးသူ  
ကျား (၁၇)ဦး၊ မ (၂၄)ဦး

မှတ်တမ်းတင်သူ  
ဒေါ်အိအိမွန် Mon

အမျိုးသား အဖွဲ့

- ၁။ ရွာ ချင်း ဆက်လမ်း ပြုပြင်ခြင်း
- ၂။ စက်ရေတွင်း
- ၃။ အကြည်တိုက်
- ၄။ အားကစားကွင်း
- ၅။
- ၆။
- ၇။
- ၈။
- ၉။
- ၁၀။
- ၁၁။
- ၁၂။

အမျိုးသမီး အဖွဲ့

- ၁။ ရွာ ချင်း ဆက်လမ်း ပြုပြင်ခြင်း
- ၂။ စက်ရေတွင်း
- ၃။ အကြည်တိုက်
- ၄။ အားကစားကွင်း
- ၅။
- ၆။
- ၇။

လုပ်ငန်းဦးစားပေးအလိုက် နှိုင်းယှဉ်ဇယား

ရက်စွဲ ၁၂-၁၀-၂၀၁၇

	စွာချင်းဆက် လမ်းပြ၊ ပြင်ခြင်း	ဆက်ရှေ့တွင်း	စာကြည့် တိုက်	အားကစား ကွင်း		ရေမှတ်	အဆင့်
စွာချင်းဆက် လမ်းပြ၊ ပြင်ခြင်း		စွာချင်းဆက် လမ်းပြ၊ ပြင်ခြင်း	စွာချင်းဆက် လမ်းပြ၊ ပြင်ခြင်း	စွာချင်းဆက် လမ်းပြ၊ ပြင်ခြင်း		၃	၁
ဆက်ရှေ့တွင်း			ဆက်ရှေ့တွင်း	ဆက်ရှေ့တွင်း		၂	၂
စာကြည့် တိုက်				စာကြည့် တိုက်		၁	၃
အားကစား ကွင်း						၀	၄

Mon -  
 မြေကြီးမြေခွန်  
 မှတ်တမ်းတင်သူ

ကျေးရွာလူမှုရေး အဆောက်အဦးဆိုင်ရာ အခက်အခဲများအပေါ် ခန့်မှန်း ငွေကြေး တွက်ချက်မှုဇယား

ရက်စွဲ ၁၂.၁၀.၂၀၁၇

စဉ်	ဦးစားပေး ဖြေရှင်းရမည့် အခက်အခဲ	ဖြေရှင်းနည်း	လိုအပ်သော ဘဏ္ဍာငွေ ပမာဏ	ဆောင်ရွက်မည့် ကာလ	တာဝန်ခံမည် အဖွဲ့	မှတ်ချက်
၁။	ရွာချင်း ဆက်သွယ်ရေး ကောင်းခြင်း	ရွာချင်း ဆက်သွယ်ရေး ပြုပြင်ခြင်း	၁၅၅၀၀,၀၀၀	၂၀၁၈	လူထုဗဟိုပြု ဖွဲ့စည်းခြင်း	
၂။	စက်ရေကွင်း မရှိခြင်း	စက်ရေကွင်း တူးခြင်း	၁၀,၀၀၀,၀၀၀	-	-	
၃။	စာကြည့်တိုက် မရှိခြင်း	စာကြည့်တိုက် ဆောက်လုပ်	၉,၀၀၀,၀၀၀	-	-	
၄။	ဇားကစားကွင်း မရှိခြင်း	ဇားကစားကွင်း ဖော်ထုတ်	၅,၀၀၀,၀၀၀	-	-	
၅။						
၆။						
၇။						
၈။						
၉။						
၁၀။						

ပါဝင်ဆွေးနွေးသူ  
 ကျား - ၁၇ ဦး  
 မ - ၂၄ ဦး

မှတ်တမ်းတင်သူ  
Mon  
 ဒေါ်ခင်စိန်စွန်း

ကျေးရွာဖွံ့ဖြိုးရေး အထောက်အကူပြုကော်မတီ ဖွဲ့စည်းပုံ ( စာလယ်ပုံကျေးရွာ )

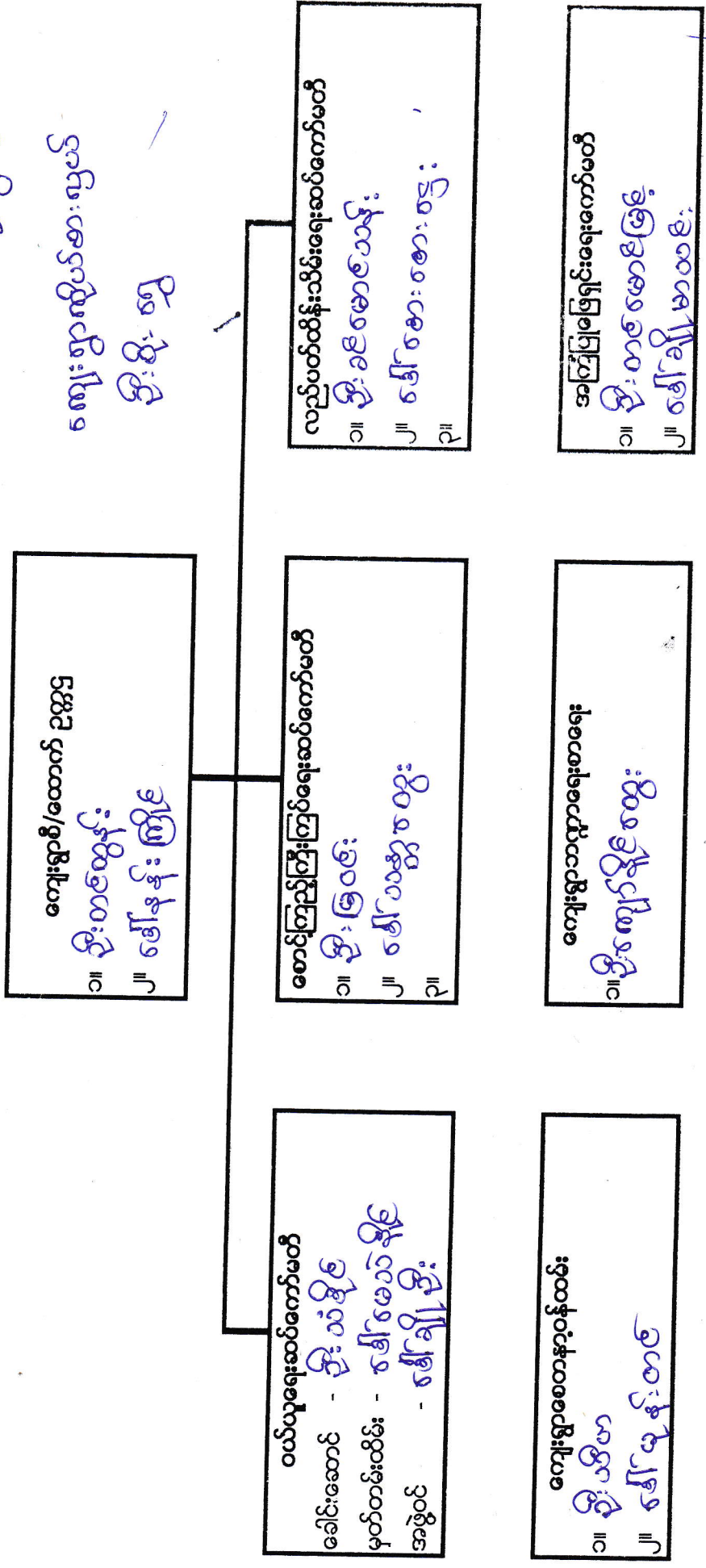

ကျေးရွာစီ/ထောက် ဥက္ကဋ္ဌ

- ၁။ ဦးတင်ထွန်း
- ၂။ ဇော်နန်းကြိုင်

ကျေးရွာစီ/ထောက် ဥက္ကဋ္ဌ

- ၁။ ဦးတင်ထွန်း
- ၂။ ဇော်စားစားဇွဲ
- ၃။

ကျေးရွာစီ/ထောက် ဥက္ကဋ္ဌ

- ၁။ ဦးတင်မောင်မြင့်
- ၂။ ဇော်ချိုမောင်

ဝယ်ယူရေးဆပ်ကော်မတီ

- ခေါင်းဆောင် - ဦးသိန်း
- မှတ်တမ်းထိမ်း - ဇော်စားစားဇွဲ
- အဖွဲ့ဝင် - ဇော်ချိုဦး

ကျေးရွာစေတနာ့ဝန်ထမ်း

- ၁။ ဦးသိန်း
- ၂။ ဇော်နန်းတင်

ကျေးရွာအုပ်စု ဖွံ့ဖြိုးရေး အထောက်အကူပြုကော်မတီ ဖွဲ့စည်းပုံ

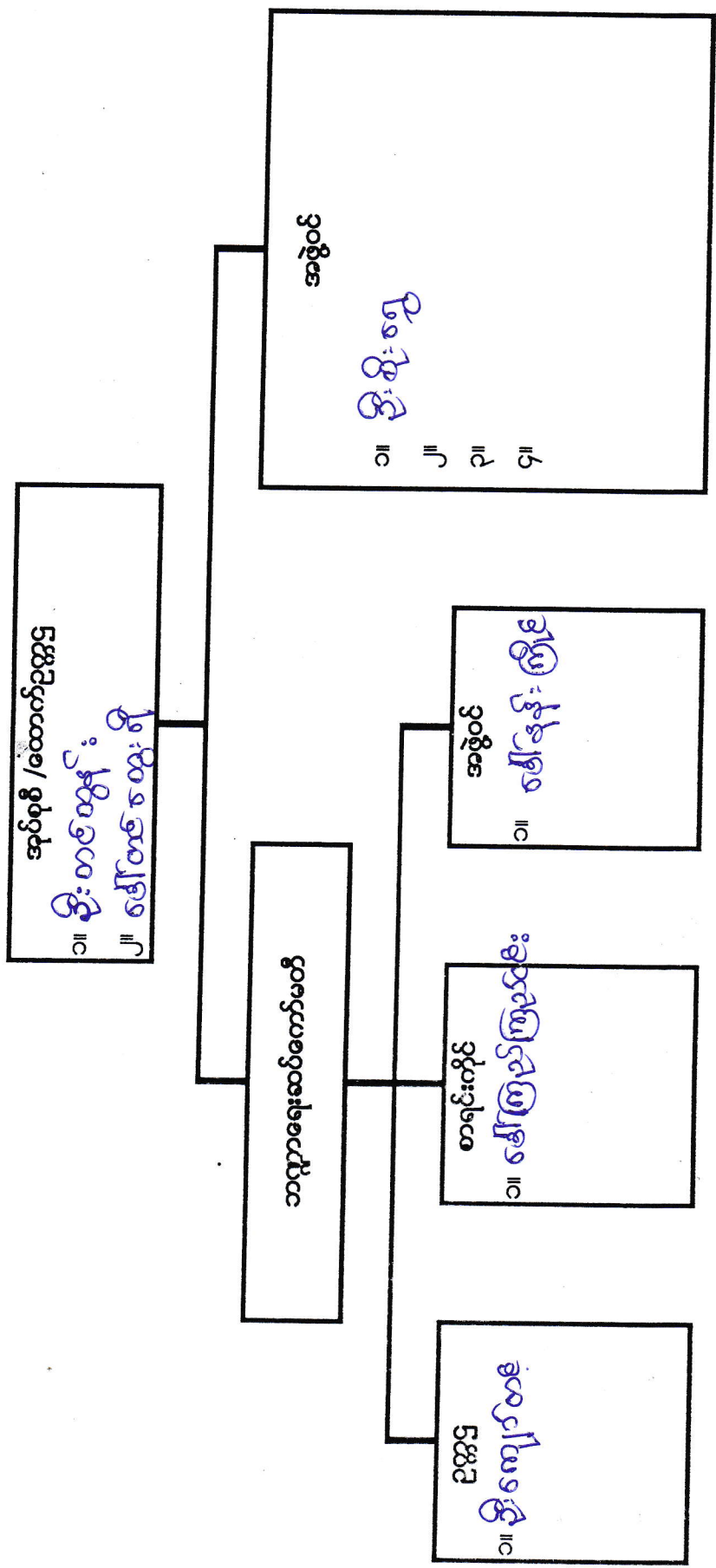

ကျေးရွာဖွံ့ဖြိုးရေးအစီအစဉ်အတွက် တိုင်ပင်ဆွေးနွေးနေမှု၊ မှတ်တမ်းဇာတ်ပုံများ





လူထုထုတ်ပြုစီမံကိန်း

ပုံစံ - စ-၁ - ကျေးရွာ အချက်အလက် (FORM PC 1)

လမ်းညွှန်၊ ပထမဆုံး အကြိမ် ကျေးရွာသို့ ရောက်ရှိချိန်တွင် စည်းရုံးရေးမှူးက ကျေးရွာ ရာအိမ်မှူးကအား ဈေးရွာ ကော်မတီ ဖွဲ့စည်းခြင်း အစည်းအဝေး မတိုင်မီ ဤ အချက်အလက်များ ကောက်ယူပေးရန် တောင်း ဆို ဖြည်းသွင်းစေပြီး အစည်းအဝေး နှင်းပစဉ် စီစဉ်ရမည်။

ရာအိမ်မှူးအမည် <b>ဦး သိန်းဝင်း</b>	ဖုန်း -	စည်းရုံးရေးမှူးအမည် <b>ဦး ချမ်းမြေ့ စာမေဇ</b>
မြည်နယ်/ တိုင်းဒေသကြီး <b>မကွေး</b>	မြို့နယ် <b>စတုတ္ထရာ</b>	ကျေးရွာအုပ်စု <b>အလယ်ပုံ</b>
		ကျေးရွာ - <b>အလယ်ပုံ</b>

(က) လူဦးရေ

တိုင်းရင်းသား	အိမ်ထောင်စုပေါင်း
၁။ <b>ဗုဒ္ဓ</b>	<b>၄၆</b>
၂။	
၃။	
၄။	

ကိုးကွယ်သည့်ဘာသာ	အိမ်ထောင်စုပေါင်း
၁။ <b>ဗုဒ္ဓ</b>	<b>၄၆</b>
၂။	
၃။	
၄။	

	ကျား	မ
လူဦးရေ	<b>၇၂</b>	<b>၈၀</b>
အိမ်ထောင်ဦးစီး	<b>၃၈</b>	<b>၈</b>

(ခ) ကျေးရွာရှိ အခြေခံ အဆောက်အအုံ (Facilities)

ပညာရေး	ခြံစိမ့်	ကျန်းမာရေး	ခြံစိမ့်	ဘာသာရေး	ခြံစိမ့်
အထက	<input type="checkbox"/>	ဆေးရုံ	<input type="checkbox"/>	ဘုရား/စေတီ	<input checked="" type="checkbox"/>
အလက	<input type="checkbox"/>	ကျန်းမာရေးဌာန	<input type="checkbox"/>	ဘုန်းကြီးကျောင်း	<input checked="" type="checkbox"/>
အမက	<input checked="" type="checkbox"/>	ကျန်းမာရေးဌာနခွဲ	<input type="checkbox"/>	ဟိန္ဒူဘုရားကျောင်း	<input type="checkbox"/>
မူကြို	<input type="checkbox"/>	ဆေးပေးခန်း	<input type="checkbox"/>	ခရစ်ယာန်ဘုရားကျောင်း	<input type="checkbox"/>
အခြား	<input type="checkbox"/>	အခြား	<input type="checkbox"/>	ဗလီ	<input type="checkbox"/>
				အခြား	<input type="checkbox"/>
မှတ်ချက်		မှတ်ချက် -		မှတ်ချက်	

(ဂ) ကျွမ်းကျင်ပညာရှင် (ရွာသား/နေထိုင်)

ပညာရေး	နေထိုင်		ကျန်းမာရေး	နေထိုင်		တည်ဆောက်ရေး	နေထိုင်	
	နေထိုင်	လည်ပတ်		နေထိုင်	လည်ပတ်		နေထိုင်	လည်ပတ်
မူလတန်းပြ	<input checked="" type="checkbox"/>	<input type="checkbox"/>	ဆရာဝန်	<input type="checkbox"/>	<input type="checkbox"/>	လက်သမား	<input checked="" type="checkbox"/>	<input type="checkbox"/>
အလယ်တန်းပြ	<input type="checkbox"/>	<input type="checkbox"/>	ကျန်းမာရေးဝန်ထမ်း	<input type="checkbox"/>	<input type="checkbox"/>	ပန်းရံ	<input checked="" type="checkbox"/>	<input type="checkbox"/>
အထက်တန်းပြ	<input type="checkbox"/>	<input type="checkbox"/>	LadyHealth Visitor	<input type="checkbox"/>	<input type="checkbox"/>	လျှပ်စစ်လုပ်သား	<input type="checkbox"/>	<input type="checkbox"/>
မူကြို	<input type="checkbox"/>	<input type="checkbox"/>	သားဖွား	<input type="checkbox"/>	<input type="checkbox"/>	ပိုက်ဆက်	<input type="checkbox"/>	<input type="checkbox"/>
အခြား	<input type="checkbox"/>	<input type="checkbox"/>	ကျေးလက်ကျန်းမာရေးမှူး	<input type="checkbox"/>	<input type="checkbox"/>	မက္ကင်းနစ်	<input checked="" type="checkbox"/>	<input type="checkbox"/>
မှတ်ချက်			မှတ်ချက်			မှတ်ချက်		

လူထုထုတ်ပြုစီမံကိန်း



(ဃ) လမ်းပန်းဆက်သွယ်ရေး (အမှန်ဖြစ်ပါ)

ကျောက်လမ်း (✓) ကတ္တရာ ( ) ကွန်ကရစ် ( ) ဆိုင်ကယ်လမ်း ( ) ကျောက်စရစ် ( )

မြေ (✓) လူသွားလမ်း ( ) အခြား \_\_\_\_\_

(င) ကျေးရွာဖွံ့ဖြိုးရေး စီမံကိန်း (Village Development Plan)

(၁) လူထုထုတ်ပြုစီမံကိန်း မတိုင်မီက ကျေးရွာစီမံကိန်း ရှိသလား

(၂) ရှိလျှင် မည်သည့်နှစ်က ရေးဆွဲခဲ့သလဲ

(၃) မြို့နယ်အတည်ပြုချက်ရရှိထားသလား

(အမှန်ဖြစ်ပါ)

✓ ရှိ/မရှိ/မသိ

၂၀၁၁ခုနှစ် နှစ်/မသိပါ  
✓ ရှိ/မရှိ/မသိ

(စ) ခရီးအကွာအဝေး (Distance)

(၁) ရွာ(အလယ်)မှ မြို့(အလယ်) အကွာအဝေး ပိုင်/ဖါလုံ ၉ မိုင် /မသိပါ

(၂) ဤရွာနှင့် ကျေးရွာအုပ်စုရွာ(အလယ်) သွားချိန်

ခြောက်သွေ့ရာသီ ထော်လာရီ/ဆိုင်ကယ်/ခြေလျှင်/မြည်း/လှေ/အခြား \_\_\_\_\_ (၁:၀၀) နာရီ

မိုးရာသီ ထော်လာရီ/ဆိုင်ကယ်/ခြေလျှင်/မြည်း/လှေ/အခြား \_\_\_\_\_ (၁:၀၀) နာရီ မိနစ်

(ဆ) သဘာဝဘေး ဤကျေးရွာတွင် ရေကြီးခြင်း ကဲ့သို့သော သဘာဝဘေး ကျရောက်မှု

မရှိ (✓) ခု ရှိ (ဖော်ပြရန်) \_\_\_\_\_

(ဇ) ကျေးရွာ အသင်းအဖွဲ့များ - လက်ရှိ ကော်မတီ/ ဆပ်ကော်မတီများ

ကော်မတီ	မ	ကျား	ပေါင်း

ရာအိမ်မှူး အမည် ဦး ဝိန်းဝင်း

လက်မှတ် [Signature] ရက်စွဲ ၁၈-၂-၂၀၁၅

စည်းရုံးရေးမှူး အမည် ဦး ချစ်မြ မောင်

လက်မှတ် Chen ရက်စွဲ ၁၈-၂-၂၀၁၅

လမ်းညွှန်

အပိုဒ် ၁ မှ ၇ အထိ ထိမိပုဒ်အတိုင်း ဖြည့်ရန်

အုပ်စု (က) လူဦးရေ ကျေးရွာတွင် လူမျိုး နှင့် ကိုးကွယ်သည့် ဘာသာ အလိုက် လူဦးရေ/ အိမ်ထောင်စု အရေအတွက် တို့ကို ချရေးပါ။ အပိုဒ် ၁ မှ ၇ အထိ ထိမိပုဒ်အတိုင်း အရေအတွက်ကို ကောက်ယူပါ။ အပိုဒ် ၈ မှ ၁၀ အထိ ထိမိပုဒ်အတိုင်း အရေအတွက်ကို ကောက်ယူရာတွင် ဦးစီးသော အိမ်ထောင်စု အရေအတွက်ကို ကောက်ယူပါ။ အပိုဒ် ၁၁ မှ ၁၃ အထိ ထိမိပုဒ်အတိုင်း အရေအတွက်ကို ကောက်ယူရာတွင် ရွာတွင် ရှိသမျှ ကျား၊ ကလေး၊ အကုန်ကောက်ရန်၊ မသိလျှင် အနီးစပ်ဆုံး ရေးပါ။

အုပ်စု (ခ) အခြေခံအဆောက်အအုံ - ကျန်းမာရေး၊ ဆေးခန်း၊ သားဖွားခန်း၊ ကျေးလက် ကျန်းမာရေး ဌာန/ခွဲ စသည့် ကျန်းမာရေး ဆိုင်ရာ အခြေခံ အဆောက်အအုံ များ၏အစိုးရ ပုဂ္ဂလိက၊ ဝန်ထမ်း ရှိ/မရှိ အကုန်ကောက်ပါ။ ကျောင်း၊ ရွာတွင် ရှိသော ကျောင်း အမျိုးအစား အလိုက် ဖြစ်ရန်။

ပုံစံစ-၁ ကျေးရွာအခြေခံအချက်အလက်များ (Form PC 1)

လမ်းညွှန်ချက်/ကျေးရွာတစ်ရွာသို့ ပထမဆုံးမိတ်ဆက်ခရီးသွားရောက်သောအခါ လူထုစည်းရုံးရေးမှူးသည် ကျေးရွာခေါင်းဆောင်များအား ကျေးရွာအချက်အလက်များကို မေတ္တာရပ်ခံ၍ တောင်းခံရသည်။ ဤအချက်အလက်များကို စီမံကိန်းမိတ်ဆက်အစည်းဝေးမတိုင်မီ တောင်းခံရမည်။ စီမံကိန်းမိတ်ဆက်အစည်းဝေးတွင် လူထုစည်းရုံးရေးမှူးသည် ဤအချက်အလက်များအား စစ်ဆေးပေးပြီး မှန်ကန်အောင် ပြုလုပ်ရမည်။ ပြီးနောက်တွင် လူထုစည်းရုံးရေးမှူးမှ သတင်းအချက်အလက်ထဲသို့ Tablets မှတစ်ဆင့် ဖြည့်သွင်းရမည်။

ကျေးရွာအုပ်ချုပ်ရေးမှူးအမည်	ကျေးရွာအုပ်ချုပ်ရေးမှူး၏ ဖုန်းနံပါတ်	လူထုစည်းရုံးရေးမှူး၏ အမည်
ပြည်နယ်၊ တိုင်းဒေသကြီး မကွေး	မြို့နယ် စေတီကျေးရွာ	ကျေးရွာအုပ်စု ကလယ်ပုံ ကျေးရွာ ကလယ်ပုံ

က. လူဦးရေ

လူမျိုးစု	အိမ်ထောင်စုအရေအတွက်	ကိုးကွယ်သည့် ဘာသာ	အိမ်ထောင်စုအရေအတွက်
လူမျိုးစု (၁)-----	၄၈	ဘာသာ(၁)-----	၄၈
လူမျိုးစု (၂)-----		ဘာသာ(၂)-----	
လူမျိုးစုရော-----		ဘာသာရော-----	

လူဦးရေ	အမျိုးသား (အရေအတွက်)	အမျိုးသမီး (အရေအတွက်)
အိမ်ထောင်စုဦးစီး	၅၈ ၄၂	၈၆ ၆

(ခ) လက်လှမ်းမီအသုံးပြုနိုင်သည့် အဆောက်အအုံများ

စာသင်ကျောင်း	အမှတ်ခြစ်ပါ	ကျန်းမာရေး	အမှတ်ခြစ်ပါ	ဘာသာရေးအဆောက်အအုံ	အမှတ်ခြစ်ပါ
အထက်တန်းကျောင်း	<input type="checkbox"/>	ဆေးရုံ	<input type="checkbox"/>	စေတီ	<input checked="" type="checkbox"/>
အလယ်တန်းကျောင်း	<input type="checkbox"/>	ကျန်းမာရေးဌာန	<input type="checkbox"/>	ဘုန်းကြီးကျောင်း	<input checked="" type="checkbox"/>
မူလတန်းကျောင်း	<input checked="" type="checkbox"/>	ကျန်းမာရေးဌာနခွဲ	<input type="checkbox"/>	ဟိန္ဒူဘုရားကျောင်း	<input type="checkbox"/>
မူကြိုကျောင်း	<input type="checkbox"/>	ဆေးပေးခန်း	<input type="checkbox"/>	ခရစ်ယာန်ကျောင်း	<input type="checkbox"/>
အခြား	<input type="checkbox"/>	အခြား	<input type="checkbox"/>	ဗလီ	<input type="checkbox"/>
				အခြား	<input type="checkbox"/>
မှတ်ချက်		မှတ်ချက်		မှတ်ချက်	

(ဂ) ကျွမ်းကျင်သူများ မှတ်တမ်း ၊ ကျေးရွာတွင် နေထိုင်သော သို့မဟုတ် တခြားရွာမှ လာရောက်သော ကျွမ်းကျင်သူများ

	(၁) စာသင်ကျောင်း		(၂) ကျန်းမာရေး			(၃) လက်မှုပညာရှင်		
	ရွာတွင် နေထိုင်သူ	အခြားရွာမှ လာသူ	ရွာတွင် နေထိုင်သူ	အခြားရွာမှ လာသူ		ရွာတွင် နေထိုင်သူ	အခြားရွာမှ လာသူ	
မူလတန်း ပြုဆရာ၊ ဆရာမ	<input checked="" type="checkbox"/>	<input checked="" type="checkbox"/>	ဆရာဝန်	<input type="checkbox"/>		လက်သမား	<input type="checkbox"/>	
အထက်တန်း ပြုဆရာ၊ ဆရာမ	<input type="checkbox"/>	<input type="checkbox"/>	လက်ထောက် ကျန်းမာရေးမှူး	<input type="checkbox"/>		ပန်းရံ	<input checked="" type="checkbox"/>	
အလက်တန်း ပြုဆရာ၊ ဆရာမ	<input type="checkbox"/>	<input type="checkbox"/>	အမျိုးသမီးကျန်းမာရေးဆရာမ	<input type="checkbox"/>		လျှပ်စစ်ဆိုင်ရာ	<input type="checkbox"/>	



မူကြိုဆရာ၊ဆရာမ	<input type="checkbox"/>	<input type="checkbox"/>	အရံသားဖွား	<input type="checkbox"/>	<input type="checkbox"/>	ရေပိုက်သွယ်သူ	<input type="checkbox"/>	<input type="checkbox"/>
အခြား	<input type="checkbox"/>	<input type="checkbox"/>	ပြည်သူ့ကျန်းမာရေးလုပ်သား (၁)/(၂)	<input type="checkbox"/>	<input type="checkbox"/>	စက်ပြင်ဆရာ	<input type="checkbox"/>	<input type="checkbox"/>
မှတ်ချက်				မှတ်ချက်				မှတ်ချက်

(ဃ) ကျေးရွာသို့ ရောက်ရှိနိုင်သည့်လမ်းအခြေအနေ / ကျေးရွာတစ်ရွာသည် ၎င်း၏ကျေးရွာအုပ်စုနှင့် ဆက်သွယ်ထားသော လမ်းအခြေအနေ (အောက်ပါတို့ကိုပိုင်းပါ)

ကျောက်ကြမ်းလမ်း      ကတ္တရာလမ်း      ကွန်ကရစ်လမ်း      မော်တော်ဆိုင်ကယ်လမ်း  
 ကျောက်ခင်းလမ်း ✓      မြေသားလမ်း ✓      လူသွားလမ်း      အခြား \_\_\_\_\_

(င) ကျေးရွာဖွံ့ဖြိုးမှုစီမံချက်

(၁) လူထုဗဟိုပြုစီမံကိန်းမစတင်မီ ဤကျေးရွာတွင်ကျေးရွာဖွံ့ဖြိုးမှု စီမံချက်ရှိခဲ့ပါသလား?      ပိုင်းပါ  
 ရှိပါသည်/မရှိပါ/မသိပါ  
 (၂) ရှိခဲ့ပါလျှင် ဤစီမံချက်ကို မည်သည့် ခုနှစ်တွင်ပြင်ဆင်ခဲ့ပါသနည်း?      နှစ်-----/မသိပါ  
 (၃) ဤစီမံချက်ကို မြို့နယ်မှအတည်ပြုခဲ့ပါသလား?      ပြုခဲ့ပါသည်/မပြုခဲ့ပါ /မသိပါ

(စ) ခရီးအကွာအဝေး

(၁) ဤကျေးရွာ၏ဗဟိုမှ၎င်းကျေးရွာအုပ်စု၏ဗဟိုအထိခရီးမိုင်မည်မျှကွာဝေးသနည်း?      မိုင်-----/မသိပါ  
 (၂) ဤကျေးရွာမှ ၎င်းကျေးရွာအုပ်စုဗဟိုအထိသွားလာရာတွင်ကြာမြင့်သည့်အချိန်  
 ခြောက်သွေ့ရာသီတွင်ကြာချိန်-----ထော်လာဂျီ/မော်တော်ဆိုင်ကယ်/ခြေလျှင်/လား/မော်တော်ဘုတ်/  
 အခြား ----- စသည်တို့ဖြင့်သွားလျှင်ကြာမြင့်သည့်အချိန်  
 မိုးရာသီတွင်ကြာချိန်-----ထော်လာဂျီ/မော်တော်ဆိုင်ကယ်/ခြေလျှင်/လား/မော်တော်ဘုတ်/  
 အခြား ----- စသည်တို့ဖြင့်သွားလျှင်ကြာမြင့်သည့်အချိန်

(ဆ) ပတ်ဝန်းကျင်ဆိုင်ရာသဘာဝဘေးအန္တရာယ် -

ဤကျေးရွာတွင်ရေကြီးခြင်းကဲ့သို့ သဘာဝဘေးအန္တရာယ်ကျရောက်ဖူးခြင်းရှိပါသလား။  
 မရှိပါ       ရှိပါသည်      ရှိလျှင်ဖော်ပြပါ-----

2015 ခုနှစ်တွင် ကျေးရွာ ရေလွှတ် 16 နှစ်ပြည့်  
 ခဲ.ဖူးပါမယ်

(ဇ) ကျေးရွာတွင် ဖွံ့စည်းထားသော အဖွဲ့အစည်းများ

လူထုဗဟိုပြုစီမံကိန်းမတိုင်မီ ဤကျေးရွာတွင် ကျေးရွာဖွံ့ဖြိုးရေးအတွက် အစိုးရ(သို့)ရွာသားများကိုယ်တိုင်(သို့) စီမံကိန်းတစ်ခုခုမှ ဖွံ့စည်းထားသည့် အဖွဲ့အစည်းများရှိပါသလား။

save the children  
 မြန်မာ့ဝန်ထမ်းများ  
 ကလေးသူငယ်စောင့်ရှောက်ရေး

ကျေးရွာခေါင်းဆောင်      အမည် ဦးတင်ထွန်း  
 လက်မှတ် [Signature]      နေ့စွဲ 16.1.2016  
 လူထုစည်းရုံးရေးမှူး      အမည် ဦးဝင်းမောင်  
 လက်မှတ် [Signature]      နေ့စွဲ 16.1.2016

ပုံစံ - ၈ - ၁ ကျေးရွာအခြေခံအချက်အလက်များ (Form PC 1)

လမ်းညွှန်ချက်၊ ကျေးရွာတစ်ရွာသို့ ပထမဆုံးမိတ်ဆက်ခရီး သွားရောက်သောအခါ လူထုစည်းရုံးရေးမှူးသည် ကျေးရွာ ခေါင်းဆောင်များအား ကျေးရွာအချက်အလက်များကို မေတ္တာရပ်ခံ၍ တောင်းခံရသည်။ ဤအချက်အလက်များကို စီမံကိန်း မိတ်ဆက်အစည်းပေးမတိုင်မီတောင်းခံရမည်။ စီမံကိန်းမိတ်ဆက်အစည်းပေးတွင် လူထုစည်းရုံးရေးမှူးသည် ဤအချက်အလက် များအား စစ်ဆေးပြီး မှန်ကန်အောင်ပြုလုပ်ရမည်။ ပြီးနောက်တွင် လူထုစည်းရုံးရေးမှူးမှ သတင်းအချက်အလက်ထံသို့ Tablets မှ တဆင့် ဖြည့်သွင်းရမည်။

ကျေးရွာအုပ်ချုပ်ရေးမှူး အမည် ဦးတင်ဝင်း ကျေးရွာအုပ်ချုပ်ရေးမှူး၏ ဖုန်းနံပါတ် ၀၅-၆၅၆၅၆၅ လူထုစည်းရုံးရေးမှူး၏ အမည် ဒေါ်ခင်အိမ်

ပြည်နယ်တိုင်းဒေသကြီး မကွေး မြို့နယ် လှတူဇွဲကု ကျေးရွာအုပ်စု ဗလယ်ပုံ ကျေးရွာ အိမ်ပိတ်

က။ လူဦးရေ

လူမျိုးစု	အိမ်ထောင်စုအရေအတွက်	ကိုးကွယ်သည့်ဘာသာ	အိမ်ထောင်စုအရေအတွက်
လူမျိုးစု (၁) ----- <u>ဗမာ</u>	<u>၂</u>	ဘာသာ (၁) ----- <u>ဗုဒ္ဓ</u>	<u>၄၆</u>
လူမျိုးစု (၂) ----- <u>ချင်း</u>	<u>၄၀</u>	ဘာသာ (၂) -----	
လူမျိုးစု (၃) -----		ဘာသာ (၃) -----	
လူမျိုးစုရော <u>ချင်း+ဗမာ</u>	<u>၄</u>	ဘာသာရော -----	
မသန်စွမ်းသူများ	<u>၂</u>		
သက်ကြီးရွယ်အိုများ (၆၅ နှစ် နှင့် အထက်)	<u>၂၀</u>		
စစ်ဘေးရှောင်			

လူဦးရေ	အမျိုးသား (အရေအတွက်)	အမျိုးသမီး (အရေအတွက်)
လူဦးရေ	<u>၈၁</u>	<u>၈၅</u>
လူမျိုးစု (၁)-----	<u>၃</u>	<u>၂</u>
လူမျိုးစု (၂)-----	<u>၇၈</u>	<u>၈၃</u>
လူမျိုးစု (၃)-----	<u>-</u>	<u>-</u>
အိမ်ထောင်ဦးစီး	<u>၄၂</u>	<u>၄</u>

= ၁၆၆ ဦး

(ခ) အခြေခံအဆောက်အအုံ အသုံးအဆောင်များ

စာသင်ကျောင်း	အမှတ် ခြံစိပါ	ကျန်းမာရေး	အမှတ် ခြံစိပါ	ဘာသာရေး အဆောက် အအုံများ	အမှတ် ခြံစိပါ
အထက်တန်းကျောင်း	<input type="checkbox"/>	ဆေးရုံ	<input type="checkbox"/>	စေတီ	<input checked="" type="checkbox"/>
အလယ်တန်းကျောင်း	<input type="checkbox"/>	ကျန်းမာရေးဌာန	<input type="checkbox"/>	ဘုန်းကြီးကျောင်း	<input checked="" type="checkbox"/>
မူလတန်းကျောင်း	<input checked="" type="checkbox"/>	ကျန်းမာရေးဌာနခွဲ	<input type="checkbox"/>	ဟိန္ဒူဘုရားကျောင်း	<input type="checkbox"/>
မူကြိုကျောင်း	<input type="checkbox"/>	ဆေးပေးခန်း	<input type="checkbox"/>	ခရစ်ယာန်ကျောင်း	<input type="checkbox"/>
အခြား	<input type="checkbox"/>	အခြား	<input type="checkbox"/>	ဗလီ	<input type="checkbox"/>
				အခြား	<input type="checkbox"/>
မှတ်ချက်		မှတ်ချက်		မှတ်ချက်	



လူထုဗဟိုပြု စီမံကိန်း

(ဂ) ကျွမ်းကျင်သူများမှတ်တမ်း (ကျေးရွာတွင်နေထိုင်သော သို့မဟုတ် တခြားရွာမှလာရောက်သော ကျွမ်းကျင်သူများ)

(ခ) စာသင်ကျောင်း			(၂) ကျန်းမာရေး			(၃) လက်မှုပညာရှင်		
	ရွာတွင်နေထိုင်သူ	အခြားရွာမှလာသူ		ရွာတွင်နေထိုင်သူ	အခြားရွာမှလာသူ		ရွာတွင်နေထိုင်သူ	အခြားရွာမှလာသူ
မူလတန်းပြဆရာ/မ	<input type="checkbox"/>	<input checked="" type="checkbox"/>	ဆရာဝန်	<input type="checkbox"/>	<input type="checkbox"/>	လက်သမား	<input checked="" type="checkbox"/>	<input checked="" type="checkbox"/>
အထက်တန်းပြဆရာ/မ	<input type="checkbox"/>	<input type="checkbox"/>	လက်ထောက်ကျန်းမာရေးမှူး	<input type="checkbox"/>	<input type="checkbox"/>	ပန်းရံ	<input checked="" type="checkbox"/>	<input checked="" type="checkbox"/>
အလယ်တန်းပြဆရာ/မ	<input type="checkbox"/>	<input type="checkbox"/>	အမျိုးသမီးကျန်းမာရေးဆရာမ	<input type="checkbox"/>	<input type="checkbox"/>	လျှပ်စစ်ကျွမ်းကျင်ပီးသမား	<input type="checkbox"/>	<input type="checkbox"/>
မူကြိုဆရာ/မ	<input type="checkbox"/>	<input type="checkbox"/>	သားဖွားဆရာမ	<input type="checkbox"/>	<input checked="" type="checkbox"/>	ရေပိုက်သွယ်သူ	<input type="checkbox"/>	<input type="checkbox"/>
	<input type="checkbox"/>	<input type="checkbox"/>	ပြည်သူ့ကျန်းမာရေးလုပ်သားမှတ်ချက်	<input checked="" type="checkbox"/>	<input type="checkbox"/>	စက်ပြင်ဆရာမှတ်ချက်	<input type="checkbox"/>	<input type="checkbox"/>

(ဃ) ကျေးရွာသို့ ရောက်ရှိနိုင်သည့် လမ်းအခြေအနေ / ကျေးရွာတစ်ရွာသည် ၎င်း၏ ကျေးရွာအုပ်စုနှင့် ဆက်သွယ်ထားသော လမ်းအခြေအနေ (အောက်ပါတို့ကိုဝိုင်းပါ)

ကျောက်ကြမ်းလမ်း  ကတ္တရာလမ်း \_\_\_\_\_ ကွန်ကရစ်လမ်း \_\_\_\_\_ မော်တော်ဆိုင်ကယ်လမ်း \_\_\_\_\_  
 ကျောက်ခင်းလမ်း \_\_\_\_\_ မြေသားလမ်း \_\_\_\_\_ လူသွားလမ်း \_\_\_\_\_ အခြား \_\_\_\_\_

(င) ကျေးရွာဖွံ့ဖြိုးမှုစီမံချက်

- (၁) လူထုဗဟိုပြုစီမံကိန်းမစတင်မီ ဤကျေးရွာတွင်ကျေးရွာဖွံ့ဖြိုးမှုစီမံချက်ရှိခဲ့ပါသလား? ပိုင်းပါ  
ရှိပါသည်/မရှိပါ/မသိပါ
- (၂) ရှိခဲ့ပါလျှင် ဤစီမံချက်ကို မည်သည့် ခုနှစ်တွင်ပြင်ဆင်ခဲ့ပါသနည်း? နှစ်-----/မသိပါ
- (၃) ဤစီမံချက်ကို မြို့နယ်မှအတည်ပြုခဲ့ပါသလား? ပြုခဲ့ပါသည်/မပြုခဲ့ပါ /မသိပါ

(စ) ခရီးအကွာအဝေး

- (၁) ဤကျေးရွာ၏ဗဟိုမှ ၎င်းကျေးရွာအုပ်စု၏ဗဟိုအထိ ခရီးမိုင်မည်မျှကွာဝေးသနည်း? မိုင်-----/မသိပါ
  - (၂) ဤကျေးရွာမှ ၎င်းကျေးရွာအုပ်စုဗဟိုအထိ သွားလာရာတွင်ကြာမြင့်သည့်အချိန်။
- ခြောက်သွေ့ရာသီတွင်ကြာချိန်----- ထော်လာရီး/မော်တော်ဆိုင်ကယ်/ခြေလျှင်/လား/မော်တော်ဘုတ်/အခြား-----
- မိုးရာသီတွင်ကြာချိန်----- ထော်လာရီး/မော်တော်ဆိုင်ကယ်/ခြေလျှင်/လား/မော်တော်ဘုတ်/အခြား-----

(ဆ) ပတ်ဝန်းကျင်ဆိုင်ရာ သဘာဝဘေးအန္တရာယ်

ဤကျေးရွာတွင် ရေကြီးခြင်းကဲ့သို့ သဘာဝဘေးအန္တရာယ်ကျရောက်ဖူးခြင်း ရှိပါသလား။  
 မရှိပါ  ရှိပါသည် ရှိလျှင်ဖော်ပြပါ ၂၀၁၅ ဇူလိုင်လ (ရေကြီးခြင်း)

(ဇ) ကျေးရွာတွင် ဖွဲ့စည်းထားသော အဖွဲ့အစည်းများ

လူထုဗဟိုပြုစီမံကိန်းမတိုင်မီ ဤကျေးရွာတွင် ကျေးရွာဖွံ့ဖြိုးရေးအတွက် အစိုးရ (သို့) ရွာသားများကိုယ်တိုင် (သို့) စီမံကိန်းတစ်ခုခုမှ ဖွဲ့စည်းထားသည့် အဖွဲ့အစည်းများရှိပါသလား။



လူထုဗဟိုပြု စီမံကိန်း

(၁) Save the children (၂၀၁၁ - ၂၀၁၁)

(၂) -----

ကျေးရွာခေါင်းဆောင်

အမည် ဦးတင်ထွန်း

လက်မှတ် Mon နေ့စွဲ ၇.၂.၂၀၁၆

လူထုစည်းရုံးရေးမှူး

အမည် ဒေါ်မိမိမာ

လက်မှတ် Mon နေ့စွဲ ၇.၂.၂၀၁၆

ပုံစံ - ၈ - ၁ ကျေးရွာအခြေခံအချက်အလက်များ (Form PC 1)

လမ်းညွှန်ချက်။ ကျေးရွာတစ်ရွာသို့ ပထမဆုံးမိတ်ဆက်ခရီး သွားရောက်သောအခါ လူထုစည်းရုံးရေးမှူးသည် ကျေးရွာ ခေါင်းဆောင်များအား ကျေးရွာအချက်အလက်များကို မေတ္တာရပ်ခံ၍ တောင်းခံရမည်။ ဤအချက်အလက်များကို စီမံကိန်း မိတ်ဆက်အစည်းပေးမတိုင်မီတောင်းခံရမည်။ စီမံကိန်းမိတ်ဆက်အစည်းပေးတွင် လူထုစည်းရုံးရေးမှူးသည် ဤအချက်အလက် များအား စစ်ဆေးပြီး မှန်ကန်အောင်ပြုလုပ်ရမည်။ ပြီးနောက်တွင် လူထုစည်းရုံးရေးမှူးမှ သတင်းအချက်အလက်ထဲသို့ Tablets မှ တစ်ဆင့် ဖြည့်သွင်းရမည်။

ကျေးရွာခေါင်းဆောင် အမည် <b>ဦးတင်ထွန်း</b>	ကျေးရွာခေါင်းဆောင်၏ ဖုန်းနံပါတ် <b>၀၉ - ၄၅၁၆၈၂၁၄၂</b>	လူထုစည်းရုံးရေးမှူး၏ အမည် <b>ဒေါ်မာမာ</b>
ပြည်နယ်/တိုင်းဒေသကြီး <b>မကွေး</b>	မြို့နယ် <b>စေတီတော်</b>	ကျေးရွာအုပ်စု <b>အလယ်ပုံ</b>
	ကျေးရွာ <b>အလယ်ပုံ</b>	

က။ လူဦးရေ

လူမျိုးစု	အိမ်ထောင်စုအရေအတွက်	ကိုးကွယ်သည့်ဘာသာ	အိမ်ထောင်စုအရေအတွက်
လူမျိုးစု (၁) <b>ချင်း</b>	<b>၄၀</b>	ဘာသာ (၁) <b>ဗုဒ္ဓ</b>	<b>၄၀</b>
လူမျိုးစု (၂) <b>ဗမာ</b>	<b>၂</b>	ဘာသာ (၂) <b>ဗုဒ္ဓ</b>	<b>၂</b>
လူမျိုးစု (၃) <b>ချင်း + ဗမာ</b>	<b>၄</b>	ဘာသာ (၃) <b>ဗုဒ္ဓ</b>	<b>၄</b>
လူမျိုးစုရော -----		ဘာသာရော -----	
အခြား			
	အရေအတွက်		
မသန်စွမ်းသူများ	<b>၂ ဦး</b>		
သက်ကြီးရွယ်အိုများ (၆၅ နှစ် နှင့် အထက်)	<b>၂၀ ဦး</b>		
စစ်ဘေးရှောင်	<b>-</b>		

	အမျိုးသား (အရေအတွက်)	အမျိုးသမီး (အရေအတွက်)
လူဦးရေ		
လူမျိုးစု (၁) <b>ချင်း</b>	<b>၇၀ ဦး</b>	<b>၇၅ ဦး</b>
လူမျိုးစု (၂) <b>ဗမာ</b>	<b>၃ ဦး</b>	<b>၂ ဦး</b>
လူမျိုးစု (၃) <b>ချင်း + ဗမာ</b>	<b>၁၈ ဦး</b>	<b>၈ ဦး</b>
အခြား		
အိမ်ထောင်ဦးစီး	<b>၄၂</b>	<b>၄</b>

(ခ) အခြေခံအဆောက်အအုံအသုံးအဆောင်များ

စာသင်ကျောင်း	အမှတ် နံပါတ်	ကျန်းမာရေး	အမှတ် နံပါတ်	ဘာသာရေး အဆောက် အအုံများ	အမှတ် နံပါတ်
မူကြိုကျောင်း	<input type="checkbox"/>	တိုက်နယ်ဆေးရုံ	<input type="checkbox"/>	စေတီ	<input checked="" type="checkbox"/>

မူလတန်းကျောင်း	<input type="checkbox"/>	ကျန်းမာရေးဌာန	<input type="checkbox"/>	ဘုန်းကြီးကျောင်း	<input checked="" type="checkbox"/>
မူလလွန်ကျောင်း	<input checked="" type="checkbox"/>	ကျန်းမာရေးဌာနခွဲ	<input type="checkbox"/>	ဟိန္ဒူဘုရားကျောင်း	<input type="checkbox"/>
အလယ်တန်းကျောင်း	<input type="checkbox"/>	ဆေးပေးခန်း	<input type="checkbox"/>	ခရစ်ယာန်ကျောင်း	<input type="checkbox"/>
လယ်လွန်ကျောင်း	<input type="checkbox"/>	အခြား	<input type="checkbox"/>	ဗလီ	<input type="checkbox"/>
အထက်တန်းကျောင်း	<input type="checkbox"/>			အခြား	<input type="checkbox"/>
အခြား	<input type="checkbox"/>				
မှတ်ချက်		မှတ်ချက်		မှတ်ချက်	

(ဂ) ကျွမ်းကျင်သူများမှတ်တမ်း (ကျေးရွာတွင်နေထိုင်သော သို့မဟုတ် တခြားရွာမှလာရောက်သော ကျွမ်းကျင်သူများ)

(၁) စာသင်ကျောင်း			(၂) ကျန်းမာရေး			(၃) လက်မှုပညာရှင်		
	ရွာတွင်နေထိုင်သူ	အခြားရွာမှလာသူ		ရွာတွင်နေထိုင်သူ	အခြားရွာမှလာသူ		ရွာတွင်နေထိုင်သူ	အခြားရွာမှလာသူ
မူလတန်းပြဆရာ/မ	<input type="checkbox"/>	<input checked="" type="checkbox"/>	ဆရာဝန်	<input type="checkbox"/>	<input type="checkbox"/>	လက်သမား	<input checked="" type="checkbox"/>	<input type="checkbox"/>
အထက်တန်းပြဆရာ/မ	<input type="checkbox"/>	<input type="checkbox"/>	လက်ထောက်ကျန်းမာရေးမှူး	<input type="checkbox"/>	<input type="checkbox"/>	ပန်းရံ	<input checked="" type="checkbox"/>	<input type="checkbox"/>
အလယ်တန်းပြဆရာ/မ	<input type="checkbox"/>	<input type="checkbox"/>	အမျိုးသမီးကျန်းမာရေးဆရာမ	<input type="checkbox"/>	<input type="checkbox"/>	လျှပ်စစ်ကျွမ်းကျင်မီးသမား	<input type="checkbox"/>	<input type="checkbox"/>
မူကြိုဆရာ/မ	<input type="checkbox"/>	<input type="checkbox"/>	သားဖွားဆရာမ	<input type="checkbox"/>	<input checked="" type="checkbox"/>	ရေပိုက်သွယ်သူ	<input type="checkbox"/>	<input type="checkbox"/>
အခြား	<input type="checkbox"/>	<input type="checkbox"/>	ပြည်သူ့ကျန်းမာရေးလုပ်သား	<input type="checkbox"/>	<input type="checkbox"/>	စက်ပြင်ဆရာ	<input type="checkbox"/>	<input type="checkbox"/>
မှတ်ချက်			မှတ်ချက်			မှတ်ချက်		

(ဃ) ကျေးရွာသို့ ရောက်ရှိနိုင်မည့် လမ်းအခြေအနေ / ကျေးရွာတစ်ရွာသည် ၎င်း၏ ကျေးရွာအုပ်စုနှင့် ဆက်သွယ်ထားသော လမ်းအခြေအနေ (အောက်ပါပုံကိုရိုင်းပါ)

ကျောက်ကြမ်းလမ်း       ကတ္တရာလမ်း      ကွန်ကရစ်လမ်း      မော်တော်ဆိုင်ကယ်လမ်း  
 ကျောက်ခင်းလမ်း      မြေသားလမ်း      လူသွားလမ်း      အခြား ချောင်းလမ်း

(င) ကျေးရွာဖွံ့ဖြိုးမှုစီမံချက်

- (၁) လူထုဗဟိုပြုစီမံခန့်ခွဲမှုမစတင်မီ ဤကျေးရွာတွင်ကျေးရွာဖွံ့ဖြိုးမှုစီမံချက်ရှိခဲ့ပါသလား?      ရှိပါသည်/မရှိပါ/မသိပါ
- (၂) ရှိခဲ့ပါလျှင် ဤစီမံချက်ကို မည်သည့် ခုနှစ်တွင်ပြင်ဆင်ခဲ့ပါသနည်း?      နှစ်-----/မသိပါ
- (၃) ဤစီမံချက်ကို ဖြန့်ချိမှုအတည်ပြုခဲ့ပါသလား?      ပြုခဲ့ပါသည်/မပြုခဲ့ပါ /မသိပါ

(စ) ခရီးအကွာအဝေး

- (၁) ဤကျေးရွာ၏အထွေထွေ ၎င်းကျေးရွာအုပ်စု၏ဗဟိုအထိ ခရီးမိုင်မည်မျှကွာဝေးသနည်း?      မိုင်-၃---/မသိပါ
- (၂) ဤကျေးရွာမှ ၎င်းကျေးရွာအုပ်စုဗဟိုအထိ သွားလာရာတွင်ကြာမြင့်သည့်အချိန်။

ခြောက်သွေ့ရာသီကြာချိန် ၃၀ မိနစ်      ထော်လာဂျီ/မော်တော်ဆိုင်ကယ်/ခြေလျင်/လား/မော်တော်ဘုတ်/အခြား -----

မိုးရာသီတွင်ကြာချိန် ၄၅ မိနစ်      ထော်လာဂျီ/မော်တော်ဆိုင်ကယ်/ခြေလျင်/လား/မော်တော်ဘုတ်/အခြား -----

အခြား -----

(ဆ) ပတ်ဝန်းကျင်ဆိုင်ရာ သဘာဝဘေးအန္တရာယ်

ဤကျေးရွာတွင် ရေကြီးခြင်းကဲ့သို့ သဘာဝဘေးအန္တရာယ်ကျရောက်ဖူးခြင်း ရှိပါသလား။

မရှိပါ  ရှိပါသည် ရှိလျှင်ဖော်ပြပါ

၂၀၁၅ ဇွန် ၅ ရက်နေ့စွဲဖြင့် စာပျက်အစားများရှိခဲ့ပါသည်။

(ဇ) ကျေးရွာတွင် ဖွဲ့စည်းထားသော အဖွဲ့အစည်းများ

လူထုဗဟိုပြုစီမံကိန်းမတိုင်မီ ဤကျေးရွာတွင် ကျေးရွာဖွံ့ဖြိုးရေးအတွက် အစိုးရ (သို့) ရွာသားများကိုယ်တိုင်(သို့) စီမံကိန်းတစ်ခုခုမှ ဖွဲ့စည်းထားသည့် အဖွဲ့အစည်းများရှိပါသလား။

(၁) Save the Children

(၂) -----

(ဈ) အထွေထွေအုပ်ချုပ်ရေး ဦးစီးဌာန (GAD) မှ မှတ်တမ်းတင်ထားခြင်း

ဤကျေးရွာသည် အထွေထွေအုပ်ချုပ်ရေး ဦးစီးဌာန (GAD) မှ မှတ်တမ်းတင်ထားမှု ရှိပါသလား။

မရှိပါ  ရှိပါသည်

ကျေးရွာခေါင်းဆောင်

အမည် ဦးတင်ထွန်း

လက်မှတ် Min နေ့စွဲ ၀၁.၀၁.၂၀၁၇

လူထုစည်းရုံးရေးမှူး

အမည် ဒေါ်မာမာမာ

လက်မှတ် Mon နေ့စွဲ ၀၁.၀၁.၂၀၁၇



လူထုဗဟိုပြုစီမံကိန်းစီမံကိန်းလက်စွဲ  
အပိုင်း-၃ ၂၉.၂၀၀၅

II. PC2 ပုံစံ ၈-၂ - စီမံကိန်းစက်ဝန်းအချိန်ဇယား (PC 2)

လမ်းညွှန်ချက်-သက်ဆိုင်ရာလူထုစည်းရုံးရေးမှူး/လက်ထောက်နည်းပညာနည်းပညာမှူးများမှ စီမံကိန်းစက်ဝန်းအဆင့်တစ်ခုစီ ပြီးစီးတိုင်းကျေးရွာနှင့် ကျေးရွာအုပ်စု အတွက်ကျင့်ပုံစံကိုဖြည့်သွင်းရမည်။

စည်းရုံးရေးမှူး/ဝန်ထမ်း အမည် ဒေါ်ကျော်စန်းစိန်

နေ့စွဲ 16.1.2016 စက်ဝန်းအားအမှတ်ဖြစ်ပါ  စက်ဝန်း(၀)  စက်ဝန်း(၂)  စက်ဝန်း(၃)

ပြည်နယ်/တိုင်း မကွေး မြို့နယ် စေတီဆရာတော် ကျေးရွာ နာမည်မရှိ

စီမံကိန်းဆောင်ရွက်မှုအဆင့်များ	နေ့စွဲ		အစည်းအဝေးတွင်တက်ရောက်သူအရေအတွက်			
	စတင်သည့်နေ့	ပြီးဆုံးသည့်နေ့	အမျိုးသားအရေအတွက်	အမျိုးသမီးအရေအတွက်	အိမ်ထောင်စုအရေအတွက်	လူမျိုးစုတက်ရောက်သူအရေအတွက်နှင့် လူမျိုးစုအမည်
၁. ကျေးရွာစီမံကိန်း မိတ်ဆက်အစည်းအဝေး	16.1.2016	16.1.2016	16	14	32	
၂. ကျေးရွာဖွံ့ဖြိုးရေး စီမံချက်ရေးဆွဲခြင်းအစည်းအဝေး	16.1.2016	16.1.2016	16	16	32	
၃. ကျေးရွာအုပ်စု လုပ်ငန်းဆုံးဖြတ်ချက်ချသည့်အစည်းအဝေး	18.1.2016	18.1.2016	12	4	16	
၄. မြို့နယ်အဆင့်စီမံကိန်းရေးဆွဲရေးနှင့်အကောင်အထည်ဖော်ရေးကော်မတီ၏ စီမံကိန်းသုံးသပ်မှုအစည်းအဝေး			မလို	မလို	မလို	မလို
၅. မြို့နယ်စီမံကိန်းရေးဆွဲရေးနှင့်အကောင်အထည်ဖော်ရေးကော်မတီ၏ဆုံးဖြတ်မှုကို ရွာသို့အသိပေးအကြောင်းကြားသည့်အစည်းအဝေး	25.2.2016	25.2.2016	13	24	37	
၆. စီမံကိန်းလုပ်ငန်းခွဲစီမံချက်ရေးဆွဲခြင်းအစည်းအဝေး	မလို	မလို	မလို	မလို	မလို	မလို
၆.၁။ စီမံကိန်းလုပ်ငန်း အကောင်အထည်ဖော်ရေးအစီအစဉ် ရေးဆွဲခြင်း	17.3.2016	17.3.2016	9	6	15	
၆.၂။ ဝယ်ယူရေးအစီအစဉ် ရေးဆွဲခြင်း	17.3.2016	17.3.2016	9	6	15	

လူထုဗဟိုပြုစီမံကိန်းစီမံကိန်းလက်စွဲ (

အပိုင်း-၃ ၂၉.၉.၂၀၁၅

၆.၃။ လူမှုရေးကုန်ကျမှု လျာထားအစီအစဉ် ရေးဆွဲခြင်း	၁၇.၃.၂၀၁၆	၁၇.၃.၂၀၁၆	၉	၆	၁၅	
၆.၄။ ပြင်/ထိန်းအစီအစဉ် ရေးဆွဲခြင်း	၁၇.၃.၂၀၁၆	၁၇.၃.၂၀၁၆	၉	၆	၁၅	
၇. စီမံကိန်းလုပ်ငန်းခွဲ တိုးတက်မှု စောင့်ကြည့်လစဉ်အစည်းအဝေး	မလှို	မလှို	မလှို	မလှို	မလှို	မလှို
၇.၁။ အစည်းအဝေး ပထမအကြိမ်	၃.၄.၂၀၁၆	၃.၄.၂၀၁၆	၂၅	၃၇	၆၂	
၇.၂။ အစည်းအဝေး ဒုတိယအကြိမ်	၂၈.၄.၂၀၁၆	၂၈.၄.၂၀၁၆	၂၂	၃၇	၆၂	
၇.၃။ အစည်းအဝေး တတိယအကြိမ်	၉.၅.၂၀၁၆	၉.၅.၂၀၁၆	၂၅	၃၉	၆၄	
၈. စီမံကိန်းလုပ်ငန်းခွဲ အပြီးသတ်စစ်ဆေးခြင်း အစည်းအဝေး	၂၃.၅.၂၀၁၆	၂၃.၅.၂၀၁၆	၁၇	၃၆	၄၅	
၉. လူထုစစ်ဆေးပွဲအစည်းအဝေး	၂၄.၈.၂၀၁၆	၂၄.၈.၂၀၁၆	၁၇	၂၀	၄၅	



၀၆၆

ရွာထုထုတိုင်း စီမံကိန်း

Nov 14 2013

ပုံစံ - စ - ၂ - စီမံကိန်းစက်ဝန်းအချိန်ဇယား (PC 2)

လမ်းညွှန်ချက်၊ သက်ဆိုင်ရာလူထုစည်းရုံးရေးမှူး/လက်ထောက်နည်းပညာနည်းပညာမှူးများမှ စီမံကိန်းစက်ဝန်းအဆင့်တစ်ခုစီပြီးစီးတိုင်း ကျေးရွာနှင့် ကျေးရွာအုပ်စုအတွက် ဤပုံစံကို ဖြည့်သွင်းရမည်။

စည်းရုံးရေးမှူး/ဝန်ထမ်း အမည် **စန်အိအိမူ(CCF)**

နေ့စွဲ **၇.၁၂.၂၀၁၆**      စက်ဝန်းအားအမှတ်ဖြစ်ပါ  စက်ဝန်း(၁)      စက်ဝန်း(၂)       စက်ဝန်း(၃)

ပြည်နယ်/တိုင်း **မကွေး**      ကျေးရွာအုပ်စု **ဇာပယ်**      ကျေးရွာ **ဇာပယ်**

စီမံကိန်းဆောင်ရွက်မှုအဆင့်များ	နေ့စွဲ				အစည်းအဝေးတွင်တက်ရောက်သူအရေအတွက်	
	စတင်သည့်နေ့	ပြီးဆုံးသည့်နေ့	အမျိုးသားအရေအတွက်	အမျိုးသမီးအရေအတွက်	အိမ်ထောင်စုအရေအတွက်	လူမျိုးစုတက်ရောက်သူအရေအတွက်နှင့်လူမျိုးစုအမည်
၁။ ကျေးရွာစီမံကိန်း မိတ်ဆက်အစည်းအဝေး	၇.၁၂.၁၆	၇.၁၂.၂၀၁၆	၁၁ ဦး	၂၂ ဦး	၃၃ ဇနီး	မမာ   ၄
၂။ ကျေးရွာဖွံ့ဖြိုးရေး စီမံချက်ရေးဆွဲခြင်းအစည်းအဝေး	၇.၁၂.၁၆	၇.၁၂.၂၀၁၆	၁၁ ဦး	၂၂ ဦး	၃၃ ဇနီး	မမာ   ၄
၃။ ကျေးရွာအုပ်စု လုပ်ငန်းဆုံးဖြတ်ချက်ချသည့်အစည်းအဝေး	၈.၁၂.၂၀၁၆	၈.၁၂.၂၀၁၆	၆ ဦး	၃ ဦး	၉ ဇနီး	
၄။ မြို့နယ်အဆင့် စီမံကိန်းရေးဆွဲရေးနှင့် အကောင်အထည်ဖော်ရေးကော်မတီ၏ စီမံကိန်း သုံးသပ်မှုအစည်းအဝေး	၉.၁.၂၀၁၇	၉.၁.၂၀၁၇	မလို	မလို	မလို	မလို
၅။ မြို့နယ် စီမံကိန်းရေးဆွဲရေးနှင့် အကောင်အထည်ဖော်ရေး ကော်မတီ၏ဆုံးဖြတ်မှုကို ရွာသို့ အသိပေးအကြောင်းကြားသည့် အစည်းအဝေး	၂၁.၂.၂၀၁၇	၂၁.၂.၂၀၁၇	၁၅ ဦး	၂၁ ဦး	၃၆ ဇနီး	မမာ   ၃
၆။ စီမံကိန်းလုပ်ငန်းခွဲစီမံချက်ရေးဆွဲခြင်းအစည်းအဝေး	၁၁.၃.၂၀၁၇	၁၁.၃.၂၀၁၇	၁၁ ဦး	၂၆ ဦး	၃၅ ဇနီး	မမာ   ၁၁
၆.၁။ စီမံကိန်းလုပ်ငန်း အကောင်အထည်ဖော်	၁၁.၃.၂၀၁၇	၁၁.၃.၂၀၁၇	၁၁ ဦး	၂၆ ဦး	၃၅ ဇနီး	မမာ   ၁၁

Handwritten marks and checkmarks at the bottom of the page.



ပုံစံ - စ - ၂ - စီမံကိန်းစက်ဝန်းအချိန်ဇယား (PC 2)

လမ်းညွှန်ချက်၊ ၁၁၀၁ဆိုင်ရာလုပ်ငန်းစဉ်/လက်ထောက်နည်းပညာမှူးများမှ စီမံကိန်းစက်ဝန်းအဆင့်တစ်ခုစီပြီးစီးတိုင်း ကျေးရွာနှင့် ကျေးရွာအုပ်စုအတွက် ဤပုံစံကို ဖြည့်သွင်းရမည်။

စည်းရုံးရေးမှူး/ဂန်ထေး အမည် **ဖျံအိအိဇွန် CCF >**

နေ့စွဲ **၁၁.၁၀.၂၀၁၇**

မြည်နယ်/ပရိသတ် **မကွေး** မြို့နယ် **ဆေတုဇွာ** ကျေးရွာအုပ်စု **ဇွာမယ်** ကျေးရွာ **ဇွာမယ်**

စက်ဝန်းအားအမှတ်ဖြစ်ပါ  စက်ဝန်း(၁)  စက်ဝန်း(၂)  စက်ဝန်း(၃)  စက်ဝန်း (၄)

စီမံကိန်းအမျိုးအမည်	နေ့စွဲ		အစည်းအဝေးတွင်တက်ရောက်သူအရေအတွက်				အိမ်ထောင်စု	အိမ်ထောင်စု %
	စတင်သည့်နေ့	ပြီးဆုံးသည့်နေ့	အမျိုးသားအရေအတွက်	အမျိုးသမီးအရေအတွက်	အိမ်ထောင်စုအရေအတွက်	လူမျိုးစုတက်ရောက်သူအရေအတွက်နှင့် လူမျိုးစုအမည်		
၁။ ကျေးရွာစီမံကိန်း မိတ်ဆက်အစည်းအဝေး	၁၁.၁၀.၂၀၁၇	၁၁.၁၀.၂၀၁၇	၁၇	၂၄	၄၁	မျိုးစု: ၄၅ မဟာ	၄၆	၈၉.၁၃%
၂။ ကျေးရွာဖွံ့ဖြိုးရေး စီမံချက်ရေးဆွဲခြင်းအစည်းအဝေး	၁၁.၁၀.၂၀၁၇	၁၁.၁၀.၂၀၁၇	၂၂	၁၃	၃၅	မျိုးစု: ၃၁ ၄   မဟာ	၄၆	၈၉.၀၉%
၃။ ကျေးရွာအုပ်စု လုပ်ငန်းဆုံးဖြတ်ချက်ချသည့်အစည်းအဝေး	၁၂.၁၀.၂၀၁၇	၁၂.၁၀.၂၀၁၇	၁၀	၆	၁၆	မျိုးစု: ၁၆	၄၆	
၄။ မြို့နယ်အလှည့်စီမံကိန်းရေးဆွဲရေးနှင့် အကောင်အထည်ဖော်ရေးကော်မတီ၏ စီမံကိန်း သုံးသပ်မှုအစည်းအဝေး	၂၀.၁၁.၂၀၁၇	၂၀.၁၁.၂၀၁၇	မလို	မလို	မလို	မလို		
၅။ မြို့နယ် စီမံကိန်းရေးဆွဲရေးနှင့် အကောင်အထည်ဖော်ရေး ကော်မတီ၏ဆုံးဖြတ်မှုကို ရွာသို့ အသိပေးအကြောင်းကြားသည့် အစည်းအဝေး	၁၃.၁၂.၂၀၁၇	၁၃.၁၂.၂၀၁၇	၀၅	၂၆	၃၁	မျိုးစု: ၂၂ မဟာ	၄၆	၈၉.၁၃%
၆။ စီမံကိန်းလုပ်ငန်းစီမံချက်ရေးဆွဲခြင်းအစည်းအဝေး	၁၃.၁၂.၂၀၁၇	၁၃.၁၂.၂၀၁၇	၀၅	၂၆	၃၁	မျိုးစု: ၂၂ မဟာ	၄၆	၈၉.၁၃%
၆.၁။ စီမံကိန်းလုပ်ငန်း အကောင်အထည်ဖော်ရေးအစီအစဉ် ရေးဆွဲခြင်း	၁၃.၁၂.၂၀၁၇	၁၃.၁၂.၂၀၁၇	၀၅	၂၆	၃၁	မျိုးစု: ၂၂ မဟာ	၄၆	၈၉.၁၃%







ပုံစံ ၈-၃ ကျေးရွာဖွံ့ဖြိုးရေး ဦးစားပေးအစီအစဉ် (Form PC 3)

လမ်းညွှန် ကျက်/အဆင့်(၃)ကျေးရွာမှိုက်မှိုက်ချက်အစည်းအဝေးပြီးဆုံးသောအခါ ကျေးရွာစီမံကိန်း အထောက်အကူပြုကော်မတီသည် လူထုစည်းရုံးရေးမှူးအကူအညီဖြင့် ဤပုံစံကိုပြည့်စုံအောင် ဖြည့်သွင်းရမည်။ အားလုံးသောအခက်အခဲအတားအဆီးများ၊ ဖွံ့ဖြိုးမှုဦးစားပေးအစီအစဉ်များ၊ လူထုဗဟိုပြုစီမံကိန်း၏ ရန်ပုံငွေအရင်းအမြစ်နှင့် မသက်ဆိုင်သည့် လုပ်ငန်းများအားလုံးကိုဖော်ပြရမည်။

လူထုစည်းရုံးရေးမှူး/ဝန်ထမ်း အမည် - **ဒေါ်သီတာဝင်း**

နေ့စွဲ **၁၆. ၁. ၂၀၁၆** စက်ဝန်းအား အမှတ်ခြစ်ပါ (✓)  စက်ဝန်း(၁)  စက်ဝန်း(၂)  စက်ဝန်း(၃)  စက်ဝန်း(၄)

မြည်နယ်/တိုင်း **မကွေး**၊ **လောရွာကျေးရွာ**၊ ကျေးရွာအုပ်စု **အလယ်ပုံ**၊ ကျေးရွာ **အလယ်ပုံ**

က. အခက်အခဲအတားအဆီးများအားဆွေးနွေးခြင်း - ယခုလက်ရှိအခြေအနေတွင်ဤကျေးရွာဖွံ့ဖြိုးတိုးတက်ရေးအတွက် အဓိကအခက်အခဲအတားအဆီးများသည် မည်သည်များဖြစ်ပါသနည်း(အမျိုးသား/သမီး အနည်းဆုံးအခက်အခဲ ၅ ခုစီဖော်ပြပါ)

အမျိုးသား အဖွဲ့မှတင်ပြသောအခက်အခဲအတားအဆီးများ		အမျိုးသမီး အဖွဲ့မှတင်ပြသောအခက်အခဲအတားအဆီးများ	
၁	သန့်ရှင်းစောင့်ရှောက်ရေးဖွံ့ဖြိုးရေး	၁	သန့်ရှင်းစောင့်ရှောက်ရေးဖွံ့ဖြိုးရေး
၂	ကျောင်းသား/သူများ စာကျက်ကျွမ်းကျင်ရေး	၂	ကျောင်းစစ်စစ်ပညာရေးလက်ခံရေး
၃	သွားလာရေးဆက်ခံရေး (စောင့်ရှောက်ရေး)	၃	အစားအသောက် ပြုလုပ်ရေးဖွံ့ဖြိုးရေး
၄	အစားအသောက် ပြုလုပ်ရေးဖွံ့ဖြိုးရေး	၄	ရွာတွင်းလမ်းများ ဖြည့်ဆည်းရေး
၅	ကျေးမာရောစောင့်ရှောက်ရေးဖွံ့ဖြိုးရေး	၅	ရွာတွင်းလမ်းများ ပျက်စီးခြင်း

ခ. မျှော်မှန်းခြင်း- ဤကျေးရွာဖွံ့ဖြိုးတိုးတက်ရေးအတွက်နောင်လာမည့် ( ၅ )နှစ်အားရည်ရွယ်၍ဆောင်ရွက်ရန်အတွက် မည်သည့်အရာများသည်အဓိကမျှော်မှန်းချက်ဖြစ်သနည်း။

အမျိုးသားအဖွဲ့မှတင်ပြသောမျှော်မှန်းချက်များ		အမျိုးသမီးအဖွဲ့မှတင်ပြသောမျှော်မှန်းချက်များ	
၁	ရွာလူထုကားလုံး သန့်ရှင်းစောင့်ရှောက်ရေး	၁	ကျေးရွာ (လုံခြုံရေးအဖွဲ့)
၂	ကျောင်းသား/သူများ ဆိုလာပေးခြင်းစာကျက်ကျွမ်းကျင်ရေး	၂	သွားလာရေး အဆင်ပြေရေး
၃	ရွာလူထုများ သွားလာရေး အဆင်ပြေရေး	၃	ခရုပင်စောင့်ရှောက်ရေး
၄	ခရုပင်စောင့်ရှောက်ရေး	၄	ရွာတွင်းလမ်းများ ကျောက်ဆင်းရေး
၅	စောင့်ပေးခန်း စောင့်ရှောက်ရေး	၅	ရွာတွင်း ပေါင်းကျွတ်တာ စောင့်ရှောက်ရေး

ဂ. ဤကျေးရွာ၏ လာမည့်( ၃ )နှစ်အတွက် ဦးစားပေး ဖွံ့ဖြိုးတိုးတက်မှု လုပ်ငန်း အစီအစဉ်များအားဖော်ပြပါ။ (လူထုဗဟိုပြုစီမံကိန်း ရန်ပုံငွေအတွက် အဆိုပြုသော အစီအစဉ်များကိုဦးစားပေး အဆင့်အလိုက်ဖော်ပြပြီး ကျန် လူထုဗဟိုပြု စီမံကိန်း ရန်ပုံငွေအရင်းအမြစ်နှင့် မပတ်သက်သည့်အစီအစဉ်များလည်းဖော်ပြရန်ဖြစ်သည် )

ကျေးရွာအတွက်ဦးစားပေးဖွံ့ဖြိုးတိုးတက်မှု လုပ်ငန်းစဉ်များ	အဆိုပြုသူ (အမျိုးသားများ/အမျိုးသမီးများ/အမျိုးသား+အမျိုးသမီး)	လူထုဗဟိုပြုစီမံကိန်းအတွက်အဆိုပြုသည် (ဦးစားပေးအဆင့်အလိုက်ဖော်ပြပါ)	ခန့်မှန်း ကုန်ကျစရိတ်	အကျိုးခံစားခွင့်ရှိသူ ခန့်မှန်းခြေအရေအတွက်
ခရုပင်စောင့်ရှောက်ရေး	ကျား + မ	ခရုပင်စောင့်ရှောက်ရေး	၇၅	၁၆၄
ပေါင်းကျွတ်တာ	ကျား + မ	ပေါင်းကျွတ်တာ	၁၃၀	၁၆၄





ပုံစံ - ၀ - ၃ ကျေးရွာဖွံ့ဖြိုးရေး ဦးစားပေးအစီအစဉ် (Form PC 3)

လမ်းညွှန်ချက်၊ အဆင့်(၃) ကျေးရွာမှော်မှန်းချက်အစည်းအဝေး ပြီးဆုံးသောအခါ ကျေးရွာစီမံကိန်း အထောက်အကူပြု ကော်မတီသည် လူထုစည်းရုံးရေးမှူးအကူအညီဖြင့် ဤပုံစံကိုပြည့်စုံအောင် ဖြည့်သွင်းရမည်။

လူထုစည်းရုံးရေးမှူး/ဝန်ထမ်း အမည် ဒေါ်အုလ်-အုလ်-ခိုင်၊ ဒေါ်အိအိမုန်  
 နေဖွဲ့ ၇-၁၂-၂၀၁၆ စက်ဝန်းအား အမှတ်ခြစ်ပါ (✓)  စက်ဝန်း(၁)  
 စက်ဝန်း(၂)  စက်ဝန်း(၃)  စက်ဝန်း(၄)

ပြည်နယ်/တိုင်း မကွေး မြို့နယ် အတူဏှာ ကျေးရွာအုပ်စု အာပယ် ဝယ် ကျေးရွာ အာပယ် ပုံ  
 က။ အခက်အခဲအတားအဆီးများအားဆွေးနွေးခြင်း - ယခုလက်ရှိအခြေအနေတွင် ဤကျေးရွာဖွံ့ဖြိုးတိုးတက်ရေးအတွက် အဓိက အခက်အခဲအတားအဆီးများသည် မည်သည်များဖြစ်ပါသနည်း။ (အမျိုးသား/သမီး အနည်းဆုံးအခက်အခဲ ၅ ခုစီဖော်ပြပါ)

အမျိုးသား အဖွဲ့မှ တင်ပြသောအခက်အခဲအတားအဆီးများ		အမျိုးသမီး အဖွဲ့မှတင်ပြသောအခက်အခဲအတားအဆီးများ	
၁	ယူကေး၊ ကျန်းမာရေး၊ လူနေမှု ဖွံ့ဖြိုးရေး	၁	ဗဟိုဌာန၊ ကျန်းမာရေး၊ လူနေမှု ဖွံ့ဖြိုးရေး
၂	သန့်ရှင်းစောင့်ရှောက်ရေး မရှိ	၂	သန့်ရှင်းစောင့်ရှောက်ရေး မရှိ
၃	ရွာဖွံ့ဖြိုးရေး လမ်းပန်းဆက်သွယ်ရေးခက်	၃	ရွာဖွံ့ဖြိုးရေး လမ်းပန်းဆက်သွယ်ရေးခက်
၄		၄	ရွာတွင်းလမ်းပျား မကောင်း
၅		၅	

ခ။ မှော်မှန်းခြင်း - နောင်လာမည့် ( ၅ )နှစ် အတွင်း ကျေးရွာဖွံ့ဖြိုးရေး မှော်မှန်းလျာထားချက်များအား တင်ပြပါ။

အမျိုးသားအဖွဲ့မှ တင်ပြသောမှော်မှန်းချက်များ		အမျိုးသမီးအဖွဲ့မှ တင်ပြသောမှော်မှန်းချက်များ	
၁	လူနေမှု ဖွံ့ဖြိုးရေးအား ဖြစ်စေရေး	၁	လူနေမှု ဖွံ့ဖြိုးရေးအား ဖြစ်စေရေး
၂	သန့်ရှင်းစောင့်ရှောက်ရေး ဖြစ်စေရေး	၂	သန့်ရှင်းစောင့်ရှောက်ရေး ဖြစ်စေရေး
၃	ရွာဖွံ့ဖြိုးရေး လမ်းပန်းဆက်သွယ်ရေး	၃	ရွာဖွံ့ဖြိုးရေး လမ်းပန်းဆက်သွယ်ရေး
၄	- သွယ်ရေး ကောင်းမွန်စေချင်	၄	- သွယ်ရေး ကောင်းမွန်စေချင်
၅		၅	ရွာတွင်းလမ်းပျား ကောင်းမွန်စေချင်

ဂ။ လူထုစီမံကိန်း၏ လာမည့် ( ၃ ) နှစ်အတွက် အကျုံးဝင်သော ဦးစားပေး ဖွံ့ဖြိုးတိုးတက်မှု လုပ်ငန်း အစီအစဉ်များအားဖော်ပြပါ။

အဆင့်	ကျေးရွာအတွက် ဦးစားပေး ဖွံ့ဖြိုးတိုးတက်မှု လုပ်ငန်းစဉ်များ	အဆိုပြုသူ (အမျိုးသားများ/ အမျိုးသမီးများ/အမျိုးသား+ အမျိုးသမီး)	ခန့်မှန်းကုန်ကျ စရိတ်	အကျိုးခံစားခွင့်ရှိသူ ခန့်မှန်းခြေ အရေအတွက်
၁	သို့လှဖြူ မီးလင်း ရေး	ကျား + မ	၇၅ သိန်း	(၁၆၆) ဦး
၂	ကျေးပေးစေရေး	ကျား + မ	-	(၁၆၆) ဦး
၃	ကျောက်ချောလမ်း	ကျား + မ	-	(၁၆၆) ဦး
၄				
၅				



လူထုဗဟိုပြု စီမံကိန်း

ဃ။ လူထုစီမံကိန်း၏ လာမည့် ( ၃ ) နှစ်အတွက်အကျိုးမဝင်သော ဦးစားပေး ဖွံ့ဖြိုးတိုးတက်မှု လုပ်ငန်း အစီအစဉ်များအားဖော်ပြပါ။

အဆင့်	ကျေးရွာအတွက် ဦးစားပေး ဖွံ့ဖြိုးတိုးတက်မှု လုပ်ငန်းစဉ်များ	အဆိုပြုသူ (အမျိုးသားများ/ အမျိုးသမီးများ/အမျိုးသား+ အမျိုးသမီး)	အခန်းကဏ္ဍ
၁	မူ ဖွံ့ဖြိုးရေး	ကျား+မ	
၂	ဆိုင်စာပေပြင်သင်တန်း	ကျား	
၃	စာပေချုပ်သင်တန်း	မ	
၄			
၅			

ဥက္ကဋ္ဌ ၊ ကျေးရွာစီမံကိန်းအထောက်အကူပြုကော်မတီမှ အတည်ပြုသည်။

အမည် ဦးတင်ကျော် လက်မှတ် [Signature] နေ့စွဲ ၇.၁၂.၂၀၁၆

ပုံစံ - ၈ - ၃ ကျေးရွာဖွံ့ဖြိုးရေး ဦးစားပေးအစီအစဉ် (Form PC 3)

လမ်းညွှန်ချက်၊ အဆင့်(၃) ကျေးရွာမှိုက်မှန်းချက်အစည်းအဝေး ပြီးဆုံးသောအခါ ကျေးရွာစီမံကိန်း အထောက်အကူပြု ကော်မတီသည် လူထုစည်းရုံးရေးမှူးအကူအညီဖြင့် ဤပုံစံကိုပြည့်စုံအောင် ဖြည့်သွင်းရမည်။

လူထုစည်းရုံးရေးမှူး/ဝန်ထမ်း အမည် **ဖေါ်ဖေါ်ဖြူ (CCF)**  
 နေ့စွဲ **၁၁.၁၀.၂၀၁၇** စက်ဝန်းအား အမှတ်ခြစ်ပါ (✓)  စက်ဝန်း(၁)   
 စက်ဝန်း(၂)  စက်ဝန်း(၃)  စက်ဝန်း(၄)

ပြည်နယ်/တိုင်း **မကွေး** မြို့နယ် **စေတုတ္ထရာ** ကျေးရွာအုပ်စု **စာလယ်ပုံ** ကျေးရွာ **စာလယ်ပုံ**  
 က။ အခက်အခဲအတားအဆီးများအားဆွေးနွေးခြင်း - ယခုလက်ရှိအခြေအနေတွင် ဤကျေးရွာဖွံ့ဖြိုးတိုးတက်ရေးအတွက် အဓိက အခက်အခဲအတားအဆီးများသည် မည်သည်များဖြစ်ပါသနည်း။ (အမျိုးသား/သမီး အနည်းဆုံးအခက်အခဲ ၅ ခုစီဖော်ပြပါ)

အမျိုးသား အဖွဲ့မှ တင်ပြသောအခက်အခဲအတားအဆီးများ		အမျိုးသမီး အဖွဲ့မှတင်ပြသောအခက်အခဲအတားအဆီးများ	
၁	လမ်းမကောင်း၍ ဝွားလှေးခက်ခဲ	၁	လမ်းရေစားပျက်စီး၍ ဝွားလှေးခက်
၂	ရေကောင်းရေသန့် ရရှိခက်ခဲခြင်း	၂	ရေကောင်းရေသန့် ရရှိ ခက်ခဲခြင်း
၃	ကျေးရွာတွင် စာကြည့်တိုက်မရှိခြင်း	၃	မဟုတ်သောအဖွဲ့ရန် ခက်ခဲခြင်း
၄	မြေမညီ၍ စားကစားကျွတ်ရန် နေရာ	၄	မြေမညီ၍ စားကစား ကျွတ်ရန် နေရာခက်
၅		၅	

ခ။ မျှော်မှန်းခြင်း - နောင်လာမည့် ( ၅ )နှစ် အတွင်း ကျေးရွာဖွံ့ဖြိုးရေး မျှော်မှန်းလျာထားချက်များအား တင်ပြပါ။

အမျိုးသားအဖွဲ့မှ တင်ပြသောမျှော်မှန်းချက်များ		အမျိုးသမီးအဖွဲ့မှ တင်ပြသောမျှော်မှန်းချက်များ	
၁	ရာသီမရွေး ဝွားလှေးလွယ်ကူရန်	၁	ရာသီမရွေး ဝွားလှေးလွယ်ကူရန်
၂	ရေကောင်းရေသန့် လုံလောက်စွာရရန်	၂	ရေကောင်းရေသန့် လုံလောက်စွာရရန်
၃	စာကြည့်တိုက် ရှိစေချင်	၃	စာကြည့်တိုက် ရှိစေချင်
၄	စားကစား ကျွတ်ရန် နေရာ	၄	စားကစား ကျွတ်ရန် နေရာ
၅		၅	

က။ လူထုစီမံကိန်း၏ လာမည့် ( ၄ ) နှစ်အတွက် အကျုံးဝင်သော ဦးစားပေး ဖွံ့ဖြိုးတိုးတက်မှု လုပ်ငန်း အစီအစဉ်များအားဖော်ပြပါ။

အဆင့်	ကျေးရွာအတွက် ဦးစားပေး ဖွံ့ဖြိုးတိုးတက်မှု လုပ်ငန်းစဉ်များ	အဆိုပြုသူ (အမျိုးသားများ/ အမျိုးသမီးများ/အမျိုးသား+ အမျိုးသမီး)	ခန့်မှန်းကုန်ကျ စရိတ်	အကျိုးခံစားခွင့်ရှိသူ ခန့်မှန်းခြေ အရေအတွက်
၁	ကျေးရွာချင်း ဆက်လမ်း	ကျား + မ	၁၅,၅၀၀,၀၀၀	၁၆၆ ဦး
၂	စက်ရေတွင်း	ကျား + မ	၁၀,၀၀၀,၀၀၀	၁၆၆ ဦး
၃	စာကြည့်တိုက်	ကျား + မ	၉,၀၀၀,၀၀၀	၁၆၆ ဦး
၄	စားကစား ကွင်း	ကျား + မ	၅,၀၀၀,၀၀၀	၁၆၆ ဦး
၅				

အမျိုးသားအဖွဲ့မှ တင်ပြသော အခက်အခဲများ		အမျိုးသမီးအဖွဲ့မှ တင်ပြသော အခက်အခဲများ	
၁။	စာလုပ်စာကျင့်စာခွင့်စာလမ်းရှားပါးခြင်း	၁။	စာလုပ်စာကျင့်စာခွင့်စာလမ်းရှားပါးခြင်း
၂။		၂။	ရင်းနှီးမြှုပ်နှံမှု စာခွင့်စာလမ်းရှားခြင်း
၃။	စိုက်ပျိုးရန် ခြေရာမလုံလောက်ခြင်း	၃။	စိုက်ပျိုးရန် ခြေရာမလုံလောက်ခြင်း
၄။		၄။	ယဉ်ကျေးစိုက်ပျိုးရန် ခြေရာမလုံလောက်
၅။	စာလုပ်စာကျင့်စာခွင့်စာလမ်းရှားပါးခြင်း	၅။	စာလုပ်စာကျင့်စာခွင့်စာလမ်းရှားပါးခြင်း

အမျိုးသားအဖွဲ့မှ တင်ပြသော မျှော်မှန်းချက်များ		အမျိုးသမီးအဖွဲ့မှ တင်ပြသော မျှော်မှန်းချက်များ	
၁။	စာလုပ်စာကျင့်စာခွင့်စာလမ်းများ စေ့ရန်	၁။	စာလုပ်စာကျင့်စာခွင့်စာလမ်းများ စေ့ရန်
၂။		၂။	ရင်းနှီးမြှုပ်နှံမှု အဆင်ပြေစေရန်
၃။	စိုက်ပျိုးခြေ ဝေါများ လာစေရန်	၃။	စိုက်ပျိုးခြေ ဝေါများ လာစေရန်
၄။		၄။	ယဉ်ကျေးစိုက်ပျိုးရန် ခြေရာမလုံလောက်
၅။	စာလုပ်စာကျင့်စာခွင့်စာလမ်း ဝေါရန်	၅။	စာလုပ်စာကျင့်စာခွင့်စာလမ်း ဝေါရန်

အဆင့်	ကျေးရွာအတွက် ဦးစားပေးဖွံ့ဖြိုးတိုးတက်မှု လုပ်ငန်းစဉ်များ	အဆိုပြုသူ	ခန့်မှန်းကုန်ကျစရိတ်	အကျိုးခံစားခွင့်ရှိသူ ခန့်မှန်းခြေအရေအတွက်

ဃ။ လူထုစီမံကိန်း၏ လာမည့် ( ၄ ) နှစ်အတွက် အကျိုးမဝင်သော ဦးစားပေး ဖွံ့ဖြိုးတိုးတက်မှု လုပ်ငန်း အစီအစဉ်များအားဖော်ပြပါ။

အဆင့်	ကျေးရွာအတွက် ဦးစားပေး ဖွံ့ဖြိုးတိုးတက်မှု လုပ်ငန်းစဉ်များ	အဆိုပြုသူ (အမျိုးသားများ/ အမျိုးသမီးများ/အမျိုးသား+ အမျိုးသမီး)	အခန်းကဏ္ဍ
၁	မြစ်ဖမ်းကျောင်း	မ	
၂	စိုက်ပျိုးရေး ရေချေးစနစ်	မ	
၃	ဝက်မွှေ၊ လက်ဖျံ ဝင်တန်း	ကျား+မ	
၄	လက်ယာစား၊ ပန်းချီဝင်တန်း	ကျား+မ	
၅	လယ်ယာဖြောင့် ဖော်ထုတ်ခြင်း	ကျား+မ	

ခေါင်းဆောင်၊ ကျေးရွာစီမံကိန်းအထောက်အကူပြုကော်မတီမှ အတည်ပြုသည်။

အမည် ဦး တင်ထွန်း လက်မှတ် ဦးတင်ထွန်း နေ့စွဲ ၁၁-၁၀-၂၀၁၇

လူထုဗဟိုပြုစီမံကိန်း၊ စေတုတ္ထရာမြို့နယ်  
အစည်းအဝေးမှတ်တမ်း

အစည်းအဝေး၏ ရည်ရွယ်ချက်	စီမံကိန်းမိတ်ဆက်ခြင်း၊ ကျေးရွာဖွံ့ဖြိုးရေးအခြေခံစာချုပ်စာ လက်များရေးဆွဲခြင်း၊ စီမံကိန်းလုပ်ငန်းခွဲများ ရွေးချယ်ခြင်း၊ ကော်မတီများဖွဲ့စည်းခြင်း။
ကျေးရွာအမည်/ ကျေးရွာအုပ်စုအမည်	စာလယ်ပုံကျေးရွာ၊ စာလယ်ပုံအုပ်စု။
နေ့စွဲ။ ၁၁.၁၀၂-၀၀-၂၀၁၇	နေရာ။ စုရှည်ဆောင်
တက်ရောက်သူဦးရေ။ ကျား ( ၁၇ ) ဦး မ ( ၂၄ ) ဦး ပေါင်း ( ၄၁ ) ဦး	အချိန်။ ယနေ့ ၉ နာရီမှ ၅ ညနေ ၄ နာရီအထိ။

အစည်းအဝေးအစီအစဉ်များ

- (၁) စီမံကိန်းမိတ်ဆက်ခြင်း၊ စီမံကိန်းစက်ဝန်းအကြောင်းရှင်းလင်းခြင်း။
- (၂) အဓိကတာဝန်ရှိသူများ၏ တာဝန်ဝတ္တရားများကို ရှင်းပြခြင်း။
- (၃) စေတနာ့ဝန်ထမ်းရွေးချယ်ခြင်း။
- (၄) ကျေးရွာဖွံ့ဖြိုးရေး အခြေခံစာချုပ်စာလက်များရေးဆွဲခြင်း (PRA)
- (၅) ကျေးရွာ၏အခက်အခဲများ၊ ရေျှော်မှန်းချက်၊ ဖွံ့ဖြိုးရေးအစီအစဉ်များ  
ရေးဆွဲခြင်း၊ ဦးစားပေးစီမံကိန်းလုပ်ငန်းခွဲများ ရွေးချယ်ခြင်း။
- (၆) ကော်မတီဖွဲ့စည်းခြင်းနှင့် အနှစ်ချုပ်ခြင်း။

ဆွေးနွေးချက်များ

..... စာလယ်ပုံကျေးရွာ၏အစည်းအဝေးကို စုရှည်ဆောင်တွင် နံနက်  
၉ နာရီမှ စတင်ကျင်းပခဲ့ပါသည်။ အစည်းအဝေးစတင်ချိန်တွင်  
စီမံကိန်းဝန်ထမ်းများမှ မိတ်ဆက်ချက် အစည်းအဝေးအစီအစဉ်များ  
ကို ရှင်းပြပါသည်။

..... ထို့နောက် စီမံကိန်းမိတ်ဆက်ခြင်းကို လူထုစည်းရုံးရေးမှ  
ပေါ်ပေါက်မှုနှင့် ရှင်းလင်းဆွေးနွေးပြီး ၂ နာရီကျော်ချက်ကိုလည်း အသေးစိတ်

ရှင်းပြခဲ့ပါသည်။ ထို့နောက် စီမံကိန်းဝန်ထမ်းအကြောင်းကို  
လူထုစည်းရုံးရေးမှူး ဦးဝင်းစော၏ ဝိမံကိန်းလုပ်ငန်းစဉ်များဖြင့်  
ဥပမာပေး၍ ရှင်းလင်းဆွေးနွေးခဲ့ပါသည်။

ထို့နောက် အင်္ဂလိပ်ဘာသာဖြင့် ပြောဆိုသူများ၏ တာဝန်ဝတ္တရားများ  
အကြောင်းကို လူထုစည်းရုံးရေးမှူး ဒေါ်အိမ်စိန်ဖြင့် ရှင်းလင်းခဲ့ပါ  
သည်။ လူထုမဟာမိတ်စီမံကိန်းသည် လူထုကိုမဟာမိတ်ဖြင့် အကောင်  
အထည်ဖော်ဆောင်ရွက်သော စီမံကိန်းဖြစ်သောကြောင့် အတူးသဖြင့်  
ကျေးရွာလူထုအားလုံး ပူးပေါင်းပါဝင်ရန်လိုအပ်ကြောင်းနှင့် ကျေးရွာ  
လူထု၏ တာဝန်ဝတ္တရားများ၊ ဆွယ်ချုပ်ရေးမှူးနှင့် ကျေးရွာစခန်း  
ဆောင်ရွက်သူများ၏ တာဝန်ဝတ္တရားများကို ရှင်းလင်းဆွေးနွေးပြီး စေတနာ  
ဝန်ထမ်း ကျား ၂၀၀ ဦး၊ မ ၂၀၀ ဦးကို ကျေးရွာလူထု၏ ဆန္ဒ  
နှင့်အညီ ရွေးချယ်ခဲ့ပါသည်။ ထို့နောက် ကျေးရွာအချက်  
အလက်များကို ဆက်လက်ရေးဆွဲခဲ့ကြပါသည်။ ကျေးရွာအချက်  
အလက်များရေးဆွဲရာတွင် ၂၀၀ လူမျှအရင်းအမြစ်ပြုခြင်းဖြင့် ရေးဆွဲခြင်း၊  
၂၅၀ အဖွဲ့အစည်းချိတ်ဆက်ပြုခြင်းဖြင့် ရေးဆွဲခြင်းကို လက်ထောက်နည်း  
ပညာမှူး ခန့်ပိုင်ထွန်းဖြင့် ကူညီဆွေးနွေးပြီး လူထုစည်းရုံးရေးမှူး  
ဒေါ်အိမ်စိန်ဖြင့် အနှစ်ချုပ်ကာ အစီအစဉ်များကို ရုပ်နားပါသည်။

နေ့လည် ၂၀၀ နာရီတွင် အစည်းအဝေးကို ဖြန့်လည်ထုတ်ပြန်  
ကျေးရွာ၏ အခက်အခဲ၊ အမျှအညီချက်၊ ဖွဲ့ဖြိုးရေးလုပ်ငန်းများကို  
အစီအစဉ်ရေးဆွဲရာတွင် အလယ်ပိုင်းကျေးရွာမှ ကျား ၂၅၀ ဖွဲ့၊ မ ၂၅၀ ဖွဲ့  
အဖွဲ့ ၂၅၀ ဖွဲ့ခွဲ၍ ဆွေးနွေးကာ စီမံကိန်းလုပ်ငန်းခွဲများကို ဆွေးနွေး  
ဖော်ထုတ်ခဲ့ကြပါသည်။ ထို့နောက် အကျုံးဝင်သောလုပ်ငန်း၊ အကျုံး  
ဝင်သောလုပ်ငန်းများကို လက်ထောက်နည်းပညာမှူး ဦးခန့်ပိုင်ထွန်း  
ဖြင့် ရှင်းလင်းပါသည်။ ဆက်လက်၍ ကျေးရွာကော်မတီဝင်များကို  
ရွေးချယ်ရာတွင် လူထုစည်းရုံးရေးမှူး ဒေါ်အိမ်စိန်ဖြင့် ဦးဆောင်ကာ  
ကျေးရွာလူထု၏ ဆန္ဒနှင့်အညီ ကော်မတီဝင်များကို ရွေးချယ်ခဲ့ကြပါ  
သည်။

ထို့နောက် အစည်းအဝေးအစီအစဉ်အားလုံးကို လူထုစည်းရုံးရေး  
မှူး ဦးဝင်းစော၏ အနှစ်ချုပ်၍ အစည်းအဝေးကို ညနေ ၆ နာရီခန့်  
တွင် စတင်ဖြေစွာ ပြန်ပိတ်ခဲ့ပါသည်။

ကျေးဇူးတင်စာအုပ်: စာတော်အကျဉ်းချုပ်

- စတုရန်းတန်း: - ၁၀၁ ဦးပါမည်  
(၂) ဦးခွဲတန်း
- ကျေးဇူးတင်စာအုပ် ၃၈၅ - ၁၀၂ ဦးပါမည်  
(၄) ဦးခွဲတန်း
- ပယ်ယူရေးဆရာတော် - ၅၁ ဦးပါမည် (၃၈၅)  
(၆) ဦးခွဲတန်း (ဗုဒ္ဓတန်းတိုက်)  
(၇) ဦးခွဲတန်း (အဖွဲ့ဝင်)
- စာအုပ်ကြီးကြီး - ၁၀၃ ဦးပါမည်  
(၃) ဦးခွဲတန်း
- လှည့်ပတ်တိုက်ဆိုင်ရေး - ၁၀၄ ဦးပါမည်  
(၁) ဦးခွဲတန်း
- အကြံပြုရေးရေး - ၁၀၅ ဦးပါမည်  
(၁) ဦးခွဲတန်း
- ကျေးဇူးတင်စာအုပ် - ၁၀၆ ဦးပါမည်

ဦးစားပေးလုပ်ငန်းခွဲများ

- ၁။ ကျေးဇူးတင်စာအုပ်: (ကျား + ၁၂)
- ၂။ စာတော်တိုက်: (ကျား + ၁၂)
- ၃။ အကြံပြုရေး: (ကျား + ၁၂)
- ၄။ စာရေးဆရာ: (ကျား + ၁၂)

နောက်လအတွက် အစည်းအဝေးပြုလုပ်မည့်

(နေ့ရက်/အချိန်/နေရာ)။

အစည်းအဝေးမှတ်တမ်းတင်သူ

လက်မှတ် ..... Mon .....

အမည် ..... စိန်စိန်စိန် .....

ရာထူး ..... လူမှုရေးဦးစီးဌာန .....



နောက်ဆက်တွဲ(၄)တွင်ခြင်းနားထားသော အပိုင်းများအတွက် ဦးစားပေးလုပ်ငန်းစဉ်များအနှစ်ချုပ်  
မူရင်းသည်အား VPSIC တွင်ထားရှိရမည်။ အခြားဌာနများနှင့် ညှိနှိုင်းရန်အတွက် မိတ္တူအား TPIIC သို့ ပို့ရပါမည်။ အနေဖြင့်  
ဖြည့်သွင်းရန်မလိုအပ်ပါ။

အဆင့်	လုပ်ငန်း	မည်သူဦးစားပေးလဲ	လ/နှစ်	ကျေးဇူးရှာမှတာဝန်ခံသူ (ဘုံ)အုပ်စု	ပြင်ပမှ မည်သူ ပေးကမ်းမှု ရလဲ	
အခြေခံ အထောက်အပံ့	၁	ဖွဲ့ချုပ်ရေးအဖွဲ့	<input checked="" type="checkbox"/> ကျား <input checked="" type="checkbox"/> မ	၂၀၁၈	ဖွဲ့စည်းမှု	မူလအဖွဲ့ ဖွဲ့စည်းမှု
	၂		<input type="checkbox"/> ကျား <input type="checkbox"/> မ			
	၃		<input type="checkbox"/> ကျား <input type="checkbox"/> မ			
	၄		<input type="checkbox"/> ကျား <input type="checkbox"/> မ			
အသက်မွေးဝမ်းကြောင်း/စိုက်ပျိုးရေး	၁	မြေစိုက်ရေး	<input type="checkbox"/> ကျား <input checked="" type="checkbox"/> မ			
	၂	စိုက်ပျိုးရေးချေးငွေ	<input type="checkbox"/> ကျား <input checked="" type="checkbox"/> မ			
	၃	ပက်ပာမား၊ ယိုးဒယား	<input checked="" type="checkbox"/> ကျား <input type="checkbox"/> မ			
	၄	စက်မှု၊ ပက်မှု ဝယ်ယူခြင်း	<input checked="" type="checkbox"/> ကျား <input type="checkbox"/> မ			
ကျန်းမာရေးနှင့် အဟာရ	၁	စက်ရေတွင်း	<input checked="" type="checkbox"/> ကျား <input checked="" type="checkbox"/> မ			
			<input type="checkbox"/> ကျား <input type="checkbox"/> မ			
			<input type="checkbox"/> ကျား <input type="checkbox"/> မ			
			<input type="checkbox"/> ကျား <input type="checkbox"/> မ			
ပညာရေး	၁	အကြံပေးပုဂ္ဂိုလ်	<input type="checkbox"/> ကျား <input type="checkbox"/> မ			
			<input type="checkbox"/> ကျား <input type="checkbox"/> မ			
			<input type="checkbox"/> ကျား <input type="checkbox"/> မ			
			<input type="checkbox"/> ကျား <input type="checkbox"/> မ			
အခြား	၁	စားနပ်ရိက္ခာ	<input checked="" type="checkbox"/> ကျား <input checked="" type="checkbox"/> မ			
			<input type="checkbox"/> ကျား <input type="checkbox"/> မ			
			<input type="checkbox"/> ကျား <input type="checkbox"/> မ			